



## CITTÀ DI LAVELLO

Provincia di Potenza

Via Cavour - Tel. 0972-80111 - Fax 0972-88643

C.A.P. 85024 - C.F.: 85000470766 – P.IVA: 00789800760

Sito web: [www.comune.lavello.pz.it](http://www.comune.lavello.pz.it) - p.e.c.: [info@pec.comune.lavello.pz.it](mailto:info@pec.comune.lavello.pz.it)

**SETTORE IV - SERVIZI AL TERRITORIO E LAVORI PUBBLICI**

email: [lavoripubblici@comune.lavello.pz.it](mailto:lavoripubblici@comune.lavello.pz.it) - Tel. 0972 80275

Comunicazione inviata all'indirizzo p.e.c. fornito dall'impresa in fase di manifestazione di interesse.

Spett.le Ditta

**OGGETTO: Invito alla procedura negoziata, ai sensi dell'art. 36 comma 2 lettera b) del D.Lgs. 50/2016, per l'appalto dei "Lavori di demolizione e messa in sicurezza del fabbricato di proprietà comunale, sito in Via Regina Margherita – Fg 47 P.Ila 529". - C.U.P.: I16H17000000004 - CIG: 73336027D0**

Con la presente si invita codesta Ditta, in accoglimento della manifestazione di interesse per la partecipazione a procedure di appalto riguardanti lavori afferenti la categoria OG1 ed essendo stata selezionata mediante sorteggio nel corso della seduta pubblica del 28/12/2017, a prendere parte alla procedura negoziata senza previa pubblicazione di un bando di gara, indetta, ai sensi della lettera b) comma 2 dell'art. 36 del D. Lgs. 50/2016 e ss.mm.ii., dal Comune di Lavello (PZ) per l'appalto dei "Lavori di demolizione e messa in sicurezza del fabbricato di proprietà comunale, sito in Via Regina Margherita – Fg 47 P.Ila 529".

La procedura di gara è stata disposta con determinazione a contrarre **n. 470 del 22/12/2017 - R.G. 1517/2017**, del Responsabile del Settore IV del Comune di Lavello, con la quale è stato previsto altresì di aggiudicare l'appalto con il criterio del minor prezzo, ai sensi dell'articolo 95, comma 4 del D.Lgs. 18 aprile 2016, n. 50 s.m.i., così come risultante dal massimo ribasso percentuale offerto dagli operatori invitati sull'elenco prezzi dei lavori a base d'asta.

Il luogo di esecuzione dei lavori è il Comune di Lavello.

La documentazione di gara comprende:

- δ) Modello A – Domanda e dichiarazioni sostitutiva di atto notorio;
- ε) Modello B - Offerta Economica;

Il Responsabile Unico del Procedimento ai sensi dell'art. 31 del D.Lgs. n. 50/2016 s.m.i. è l'Ing. **Raffaele LAGUARDIA**, Responsabile del Settore IV - Servizi al Territorio e Lavori Pubblici del Comune di Lavello. Telefono 0972 80275 e-mail: [lavoripubblici@comune.lavello.pz.it](mailto:lavoripubblici@comune.lavello.pz.it) – PEC: [info@pec.comune.lavello.pz.it](mailto:info@pec.comune.lavello.pz.it)

Unitamente alla presente vengono trasmessi alle ditte invitate i seguenti documenti progettuali:

- φ) Relazione tecnica
- γ) Elaborato grafico
- η) Computo metrico estimativo

### **1. – OGGETTO DELL'APPALTO, MODALITÀ DI ESECUZIONE E IMPORTO A BASE DI GARA**

- 1.1 L'appalto ha per oggetto l'esecuzione dei **"Lavori di demolizione e messa in sicurezza del fabbricato di proprietà comunale, sito in Via Regina Margherita – Fg 47 P.Ila 529"** per l'importo complessivo d'appalto, compresi gli oneri per la sicurezza, IVA esclusa, di **€ 45.669,07=, (€uro quarantacinquemilaseicentosessantasei/07)**, di cui **€ 4.032,47=, (€uro quattromila-trentadue/47)** per oneri speciali per la sicurezza non soggetti a ribasso d'asta.  
La demolizione, al fine di non creare pregiudizio alla restante parte dell'immobile ed a quelli adiacenti, dovrà essere eseguita a mano.
- 1.2 L'importo a base di gara, I.V.A. ed oneri per la sicurezza esclusi, soggetto a ribasso, ammonta a complessivi **€ 41.636,60= (€uro Quarantunomilaseicentotrentasei/60)**.
- 1.3 L'intervento si compone delle seguenti lavorazioni:

Lavorazione	Cat. D.P.R. 207/2010 s.m.i.	Qualificazione Obbligatoria (si/no)	Importo (€)	%	indicazioni speciali ai fini della gara	
					prevalente o scorporabile	subappaltabile (%)
<b>Edifici civili e industriali</b>	<b>OG1</b>	<b>Si</b> Requisiti di cui all'art. 90 del D.P.R. 207/2010	<b>45.669,07</b>	<b>100</b>	<b>Si</b>	<b>30</b>

- 1.4 L'intervento non è sottoposto a clausole sociali.
- 1.5 L'appalto è finanziato con risorse dell'Amministrazione Comunale di Lavello.
- 1.6 La determinazione del corrispettivo dei lavori, ai sensi dell'art. 59 comma 5 bis del D.lgs. n. 50/2016 s.m.i., avverrà a misura.  
Il pagamento delle prestazioni contrattuali avverrà secondo stati di avanzamento dell'importo netto di € 15.000,00.
- 1.7 All'aggiudicatario verrà corrisposta, alle condizioni e con le modalità indicate dall'art. 35, comma 18 del D.lgs. n. 50/2016 s.m.i. un'anticipazione pari al 20% dell'importo contrattuale.
- 1.8 Il pagamento del corrispettivo della prestazione oggetto dell'appalto verrà effettuato nel rispetto dei termini previsti dal d.lgs. 9 ottobre 2002, n. 231 come modificato ed integrato dal d.lgs. 9 novembre 2012, n. 192. Il contratto è soggetto agli obblighi in tema di tracciabilità dei flussi finanziari di cui all'art. 3 della l. 13 agosto 2010, n. 136.
- 1.9 L'appalto non è suddiviso in lotti.
- 1.10 Non sono ammesse offerte in variante ai sensi dell'art. 95 del D.Lg. n. 50/2016 s.m.i.
- 1.11 Il termine per l'esecuzione dei lavori è fissato in 120 giorni n.c.

## **2. - SOGGETTI AMMESSI ALLA GARA**

Possono partecipare alla gara i soli operatori economici invitati e nelle forme per le quali hanno presentato istanza di manifestazione di interesse in riscontro all'avviso pubblicato sul sito internet istituzionale del Comune di Lavello in data 22/12/2017 prot. 18656.

## **3. CONDIZIONI DI PARTECIPAZIONE**

- 3.1 Non è ammessa la partecipazione alla gara di concorrenti per i quali sussistono:

- 1) le cause di esclusione di cui all'art. dell'art.80 del D.Lgs. 50/2016;
- 2) le cause di divieto, decadenza o di sospensione di cui all'art. 67 del D.lgs. n. 159/2011;

3) le condizioni di cui all'art. 53, comma 16-ter del D.Lgs. n. 165/2001

o che siano incorsi, ai sensi della normativa vigente, in ulteriori divieti a contrarre con la Pubblica Amministrazione.

- 3.2** Gli operatori economici aventi sede, residenza o domicilio nei paesi inseriti nelle c.d. “*black list*” di cui al decreto del Ministero delle Finanze del 4 maggio 1999 e al decreto del Ministero dell'economia e delle Finanze del 21 novembre 2001 devono essere in possesso, **pena l'esclusione dalla gara**, dell'autorizzazione rilasciata ai sensi del D.M. 14 dicembre 2010 MEF;
- 3.3** Gli operatori economici devono essere iscritti in appositi elenchi c.d. “*white lists*” istituiti presso la Prefettura del luogo in cui l'impresa ha la propria sede legale così come indicato dall'art. 52 della Legge n. 190/2012 e dal D.P.C.M. del 18 aprile 2013 pubblicato in G.U. il 15 luglio 2013. L'iscrizione presso gli appositi elenchi di cui sopra tiene luogo alla comunicazione o informativa antimafia di cui al D.lgs. n. 159/2011.
- 3.4** Agli operatori economici concorrenti ai sensi dell'art. 48, comma 7, primo periodo del D.lgs. n. 50/2016 s.m.i è vietato partecipare alla gara in più di un raggruppamento temporaneo o consorzio ordinario di concorrenti, ovvero partecipare alla gara anche in forma individuale qualora gli stessi abbiano partecipato alla gara in raggruppamento o consorzio ordinario di concorrenti o aggregazione di imprese aderenti al contratto di rete;
- 3.5** Ai consorziati indicati per l'esecuzione da un consorzio di cui all'art. 45, comma 2, lett. b) ai sensi dell'art. 48, comma 7, secondo periodo del D.lgs. n. 50/2016 è vietato partecipare in qualsiasi altra forma alla gara;
- 3.6** La mancata accettazione delle clausole contenute nel patto di integrità costituisce causa di esclusione dalla gara, ai sensi dell'art. 1, comma 17 della l. 190/2012.

#### **4. MODALITÀ DI VERIFICA DEI REQUISITI DI PARTECIPAZIONE**

La verifica del possesso dei requisiti di carattere generale, tecnico-organizzativo ed economico-finanziario delle ditte partecipanti avviene ai sensi dell'art. 81 del d.lgs. n. 50/2016 attraverso l'utilizzo del sistema AVCPass, reso disponibile dall'Autorità Nazionale Anticorruzione con la delibera n. 111 del 20 dicembre 2012. Pertanto tutti i soggetti interessati a partecipare alla procedura devono, obbligatoriamente, registrarsi al sistema AVCPass, accedendo all'apposito link sul portale dell'Autorità (Servizi ad Accesso Riservato - AVCPass) secondo le istruzioni ivi contenute, nonché acquisire il “PASSOE” di cui all'art. 2, comma 3.2 della succitata delibera, da produrre in sede di gara.

#### **5. PRESA VISIONE DELLA DOCUMENTAZIONE PROGETTUALE**

L'intera documentazione progettuale è consultabile presso l'ufficio tecnico del Comune di Lavello (PZ).

#### **6. CHIARIMENTI**

E' possibile ottenere chiarimenti sulla presente procedura mediante la proposizione di quesiti scritti da inoltrare al seguente recapito di p.e.c. almeno cinque giorni prima della scadenza del termine di presentazione dell'offerta: [info@pec.comune.lavello.pz.it](mailto:info@pec.comune.lavello.pz.it)

#### **7. COMUNICAZIONI**

- 7.1** Salvo quanto disposto dal precedente punto 6 della presente lettera di invito, tutte le comunicazioni e tutti gli scambi di informazioni tra la Stazione Appaltante e gli operatori economici si intendono validamente ed efficacemente effettuate qualora rese all'indirizzo P.E.C. Ai sensi dell'art. 52, del D.lgs. n. 50/2016 e dell'art. 6 del D.lgs. n. 82/2005, in caso di indicazione di indirizzo di P.E.C. le comunicazioni verranno effettuate in via esclusiva o principale attraverso P.E.C. Eventuali modifiche dell'indirizzo di P.E.C. o del numero di fax o problemi temporanei nell'utilizzo di tali forme di comunicazione, dovranno essere tempestivamente segnalate all'ufficio, diversamente l'Amministrazione declina ogni responsabilità per il tardivo o mancato recapito delle comunicazioni.

- 7.2** In caso di raggruppamenti temporanei, GEIE, aggregazioni di imprese di rete o consorzi ordinari, anche se non ancora costituiti formalmente, la comunicazione recapitata al mandatario si intende validamente resa a tutti gli operatori economici raggruppati, aggregati o consorziati.
- 7.3** In caso di avvalimento, la comunicazione recapitata all'offerente si intende validamente resa a tutti gli operatori ausiliari.

## **8. SUBAPPALTO**

- 8.1** Il concorrente deve indicare all'atto dell'offerta le prestazioni del servizio che intende subappaltare, secondo quanto previsto dall'art. 105 del D.Lgs. n. 50/2016 s.m.i.; in mancanza di tali indicazioni il subappalto è vietato.
- 8.2** Si precisa che la quota percentuale subappaltabile deve essere contenuta entro il limite massimo del 30% dell'importo contrattuale.

## **9. CAUZIONE**

- 9.1** A norma dell'art. 93 del D.Lgs. n. 50/2016 s.m.i. l'offerta dei concorrenti deve essere corredata da una garanzia, pari a **€ 913,38=** corrispondente al due per cento del prezzo base dell'appalto di cui al punto **1.1**, sotto forma di cauzione o di fideiussione, a scelta dell'offerente.
- 9.2** La cauzione può essere costituita, a scelta dell'offerente, in contanti con bonifico, in assegni circolari o in titoli del debito pubblico garantiti dallo Stato al corso del giorno del deposito, presso una sezione di tesoreria provinciale o presso le aziende autorizzate, a titolo di pegno a favore dell'amministrazione aggiudicatrice.
- 9.3** La fideiussione, a scelta dell'offerente, può essere rilasciata da imprese bancarie o assicurative che rispondono ai requisiti di solvibilità previsti dalle leggi che ne disciplinano le rispettive attività o rilasciata dagli intermediari finanziari iscritti nell'albo di cui all'articolo 106 del decreto legislativo 1° settembre 1993, n. 385, che svolgono in via esclusiva o prevalente attività di rilascio di garanzie e che sono sottoposti a revisione contabile da parte di una società di revisione iscritta nell'albo previsto dall'art. 161 del D.Lgs. n. 58/1998 e che abbiano i requisiti minimi di solvibilità richiesti dalla normativa vigente bancaria assicurativa.
- 9.4** La garanzia deve prevedere espressamente la rinuncia al beneficio della preventiva escussione del debitore principale, la rinuncia all'eccezione di cui all'articolo 1957, comma 2, del codice civile, nonché l'operatività della garanzia medesima entro quindici giorni, a semplice richiesta scritta della stazione appaltante.
- 9.5** La garanzia deve avere validità per almeno **180 giorni** dalla data di presentazione dell'offerta.
- 9.6** La garanzia copre la mancata sottoscrizione del contratto dopo l'aggiudicazione dovuta ad ogni fatto riconducibile all'affidatario o all'adozione di informazione antimafia interdittiva emessa ai sensi degli articoli 84 e 91 del decreto legislativo 6 settembre 2011, n. 159, e sarà svincolata automaticamente al momento della sottoscrizione del contratto medesimo.
- 9.7** L'importo della garanzia, e del suo eventuale rinnovo, può essere ridotto nelle percentuali indicate dall'art. 93, comma 7 del D.Lgs. n. 50/2016 s.m.i. qualora il concorrente sia in possesso dei requisiti prescritti dal medesimo comma 7. Per fruire di tale beneficio, l'operatore economico segnala, in sede di offerta, il possesso del requisito, e lo documenta nei modi prescritti dalle norme vigenti.
- 9.10** A norma dell'art. 93, comma 8, del D.Lgs. n. 50/2016 l'offerta deve essere altresì corredata, a pena di esclusione, dall'impegno di un fideiussore, anche diverso da quello che ha rilasciato la garanzia provvisoria, a rilasciare la garanzia fideiussoria per l'esecuzione del contratto, di cui all'articolo 103 dello stesso D.Lgs. n. 50/2016, qualora l'offerente risultasse affidatario. Ai sensi del comma 8-bis della norma sopra citata, la garanzia fideiussoria deve essere conforme allo schema tipo di cui all'articolo 103, comma 9 del D.Lgs. n. 50/2016 s.m.i.

## **10. ULTERIORI DISPOSIZIONI**

- 10.1** Si procederà all'aggiudicazione della gara anche in presenza di una sola offerta valida, sempre che sia ritenuta congrua e conveniente così come previsto dall'art. 95, comma 12 del D.Lgs. n. 50/2016 s.m.i.
- 10.2** E' facoltà della Stazione Appaltante di non procedere all'aggiudicazione della gara qualora nessuna offerta risulti conveniente o idonea in relazione all'oggetto del contratto o, se aggiudicata, di non stipulare il contratto d'appalto.
- 10.3** L'offerta vincolerà il concorrente per almeno 180 giorni dal termine decorrente dal termine di scadenza della presentazione dell'offerta.
- 10.4** Le spese relative alla stipulazione del contratto sono a carico dell'aggiudicatario.
- 10.5** La stazione appaltante si riserva la facoltà di applicare le disposizioni di cui all'articolo 110 del D.Lgs. n. 50/2016 s.m.i.
- 10.6** L'aggiudicatario deve prestare garanzia definitiva nella misura e nei modi previsti dall'articolo 103, commi 1, 2, 3, 4 e 5 del d.lgs. n. 50/2016 s.m.i.
- 10.7** Le autocertificazioni, le certificazioni, i documenti e l'offerta devono essere in lingua italiana o corredati di traduzione giurata.
- 10.8** Gli eventuali subappalti ed i rapporti intercorrenti tra appaltatore e sub-appaltatore saranno disciplinati ai sensi delle vigenti leggi.
- 10.9** La Stazione Appaltante provvederà a corrispondere direttamente al subappaltatore l'importo dovuto per le prestazioni dagli stessi eseguite nei seguenti casi:  
a) quando il subappaltatore o il cottimista è una microimpresa o piccola impresa;  
b) in caso inadempimento da parte dell'appaltatore;  
c) su richiesta del subappaltatore (solo se la natura del contratto lo consente).
- 10.10** Non è prevista l'applicazione della clausola compromissoria.
- 10.11** L'Organo competente alle procedure di ricorso è il Tribunale Amministrativo Regionale della Basilicata nei modi e nel termine di trenta giorni previsti dal titolo V del libro Quarto del Codice del Processo Amministrativo approvato con D.Lgs. 104/2010.
- 10.12** La stipulazione del contratto è, comunque, subordinata al positivo esito delle procedure previste dalla normativa vigente in materia di lotta alla mafia e al controllo del possesso dei requisiti prescritti.

**11. REQUISITI DI IDONEITÀ PROFESSIONALE, CAPACITÀ ECONOMICA-FINANZIARIA E TECNICO-ORGANIZZATIVA**

I concorrenti, **a pena di esclusione**, devono essere in possesso dei seguenti requisiti:

- iscrizione presso la Camera di Commercio per le attività edilizie oggetto di appalto;
- iscrizione presso la Cassa Edile;
- qualificazione SOA per lavori appartenenti alla categoria OG1 di cui all'Allegato A del DPR 207/2010 per la Classifica I o superiore

o in alternativa, trattandosi di appalto di importo inferiore ad € 150.000, ai sensi dell'art. 90 del D.P.R. 207/2010, avere:

- a) eseguito direttamente, nel quinquennio antecedente la data di invio della lettera d'invito, lavori analoghi non inferiore all'importo a base d'asta (€ 45.669,07 oltre IVA);
- b) sostenuto un costo complessivo per il personale dipendente non inferiore al quindici per cento dell'importo dei lavori eseguiti nel quinquennio antecedente la data di pubblicazione del bando;

nel caso in cui il rapporto tra il suddetto costo e l'importo dei lavori sia inferiore a quanto richiesto, l'importo dei lavori è figurativamente e proporzionalmente ridotto in modo da ristabilire la percentuale richiesta; l'importo dei lavori così figurativamente ridotto vale per la dimostrazione del possesso del requisito di cui alla lettera a);

c) adeguata attrezzatura tecnica.

## **12 AVVALIMENTO DEI REQUISITI**

Ai sensi dell'art. 89 del D.Lgs. n. 50/2016 s.m.i. i concorrenti possono soddisfare la richiesta relativa al possesso dei requisiti di carattere economico, finanziario, tecnico organizzativo avvalendosi dei requisiti di un altro soggetto o dell'attestazione di un altro soggetto, in tal caso dovranno presentare in sede di gara tutta la documentazione prevista dalla norma sopra richiamata.

## **13. MODALITÀ DI PRESENTAZIONE E CRITERI DI AMMISSIBILITÀ DELLE OFFERTE**

I plichi contenenti l'offerta e le documentazioni, pena l'esclusione dalla gara, devono pervenire all'ufficio protocollo del Comune di Lavello (PZ), sito in Via Cavour, a mezzo raccomandata del servizio postale, ovvero mediante agenzia di recapito autorizzata (corriere), ovvero mediante consegna a mano, entro e non oltre le **ore 13:00 del giorno 7 giugno 2018.**

Il recapito tempestivo dei plichi rimane ad esclusivo rischio dei mittenti.

I plichi devono essere idoneamente sigillati, controfirmati sui lembi di chiusura, e devono recare all'esterno l'intestazione del mittente e l'indirizzo dello stesso, le indicazioni relative all'oggetto della gara e al giorno dell'espletamento della medesima e al CIG:

NON APRIRE

PROCEDURA NEGOZIATA PER L'APPALTO DEI "LAVORI DI DEMOLIZIONE E MESSA IN SICUREZZA DEL FABBRICATO DI PROPRIETÀ COMUNALE, SITO IN VIA REGINA MARGHERITA – Fg 47 P.Ila 529".  
C.U.P.: I16H17000000004 - C.I.G.: 7203918D2F.

Nel caso di concorrenti con idoneità plurisoggettiva vanno riportati sul plico le informazioni di tutti i singoli partecipanti, già costituiti o da costituirsi.

Si precisa che per "sigillatura" deve intendersi una chiusura ermetica recante un qualsiasi segno o impronta, apposto su materiale plastico come striscia incollata o ceralacca o piombo, tale da rendere chiusi il plico e le buste, attestare l'autenticità della chiusura originaria proveniente dal mittente, nonché l'integrità e la non manomissione del plico e delle buste.

I plichi devono contenere al loro interno tre buste, a loro volta sigillate e controfirmate sui lembi di chiusura, recanti l'intestazione del mittente e la dicitura, rispettivamente:

**1) "A – Documentazione Amministrativa";**

**2) "B - Offerta economica" (in marca da bollo)**

Verranno escluse le offerte plurime, condizionate, tardive, alternative o espresse in aumento rispetto all'importo a base di gara.

**La busta "A - Documentazione Amministrativa" deve contenere i seguenti documenti:**

- 1) Domanda di partecipazione alla gara d'appalto e dichiarazioni;
- 2) PASS OE;
- 3) DOCUMENTO ATTESTANTE LA SOTTOSCRIZIONE DELLA CAUZIONE PROVVISORIA;
- 4) DOCUMENTAZIONE RELATIVA ALL'EVENTUALE CONTRATTO DI AVVALIMENTO;

### **1) DOMANDA DI PARTECIPAZIONE ALLA GARA D'APPALTO**

La domanda può essere sottoscritta:

- dal legale rappresentante del concorrente, con allegata la copia fotostatica di un documento di identità del sottoscrittore

- da un procuratore del legale rappresentante ed in tal caso va allegata, a pena di esclusione copia conforme all'originale della relativa procura.

La domanda, da redigere conformemente al Modello A predisposto dalla Stazione appaltante (trasMESSO unitamente all'invito a partecipare) dovrà contenere le dichiarazioni sostitutive, rese ai sensi degli artt. 46 e 47 del d.P.R. 28 dicembre 2000, n. 445 ovvero, per i concorrenti non residenti in Italia, documentazione idonea equivalente secondo la legislazione dello stato di appartenenza, con la quale il concorrente assumendosene la piena responsabilità:

- a) dichiara di non incorrere nelle cause di esclusione di cui all'art. 80 del D. Lgs. 50/2016 e ss.mm.ii. ed alle altre cause di divieto a contrarre con la pubblica amministrazione previste per legge;
- b) dichiara di accettare, senza condizione o riserva alcuna, tutte le norme e disposizioni contenute nella lettera di invito;
- c) dichiara remunerativa l'offerta economica presentata giacché per la sua formulazione ha preso atto e tenuto conto delle condizioni contrattuali e degli oneri compresi quelli eventuali relativi in materia di sicurezza, di assicurazione, di condizioni di lavoro e di previdenza e assistenza in vigore nel luogo dove verrà eseguito il servizio;
- d) attesta di avere nel complesso preso conoscenza di tutte le circostanze generali, particolari e locali, nessuna esclusa ed eccettuata, che possono avere influito o influire sia sull'esecuzione del servizio, sia sulla determinazione della propria offerta;
- e) dichiara che l'indirizzo PEC è idoneo per l'invio per l'eventuale richiesta di integrazioni di cui all'art. 83, comma 9 del D.lgs. n. 50/2016 s.m.i. (soccorso istruttorio) e qualsiasi altra comunicazione prevista dal medesimo decreto;
- f) autorizza qualora un partecipante alla gara eserciti la facoltà di "accesso agli atti", la Stazione Appaltante a rilasciare copia di tutta la documentazione presentata per la partecipazione alla gara;
- g) attesta di essere informato, ai sensi e per gli effetti del d.lgs.30 giugno 2003, n. 196, che i dati personali raccolti saranno trattati, anche con strumenti informatici, esclusivamente nell'ambito del procedimento per il quale la dichiarazione viene resa;
- h) dichiara il possesso dei requisiti necessari per la partecipazione all'appalto così come previsti al punto 11 della presente lettera d'invito;
- i) la quota delle lavorazioni che intende subappaltare;

Con la domanda di partecipazione vengono inoltre fornite le seguenti informazioni:

- j) In caso di partecipazione in RTI, consorzio ordinario, aggregazione di imprese di rete, GEIE, il concorrente fornisce i dati identificativi (ragione sociale, codice fiscale, sede) e il ruolo di ciascuna impresa (mandataria/mandante; capofila/consorziata).
- k) Nel caso di consorzio di cooperative e imprese artigiane o di consorzio stabile di cui all'art. 45, comma 2 lett. b) e c) del Codice, il consorzio indica il consorziato per il quale concorre alla gara; qualora il consorzio non indichi per quale/i consorziato/i concorre, si intende che lo stesso partecipa in nome e per conto proprio.
- l) Nel caso di associazione o consorzio ordinario la domanda, ai sensi del comma 4 dell'art. 48 del Codice, riporta le parti del servizio che verrà eseguita dai componenti il raggruppamento o il consorzio;
- m) Nel caso di RTI o di consorzi ordinari non ancora costituiti, ai sensi del comma 8 dell'art. 48 del Codice, la domanda dovrà riportare l'impegno, in caso di aggiudicazione, a conferire mandato collettivo speciale con rappresentanza ad uno di essi, che quindi sarà qualificato come mandatario, il quale stipulerà il contratto in nome e per conto proprio e dei mandanti;

**N.B.1** Nel caso di aggregazione di imprese aderenti al contratto di rete, oltre alle dichiarazioni sopra espresse sarà obbligatorio, **a pena di esclusione**, allegare la documentazione accessoria necessaria in rapporto alla specifica tipologia del contratto di rete a cui aderisce l'operatore economico.

**N.B.2** Nel caso di concorrenti con idoneità plurisoggettiva (RTI, GEIE) e consorzi (ordinari, stabili, di cooperative, di imprese artigiane), oltre alle dichiarazioni sopra espresse sarà obbligatorio, **a pena di esclusione**, allegare la documentazione accessoria necessaria in rapporto alla specifica natura della aggregazione tra gli operatori economici.

La domanda e le relative dichiarazioni devono essere sottoscritte:

- dal legale rappresentante del concorrente, con allegata la copia fotostatica di un documento di identità del sottoscrittore; la domanda può essere sottoscritta anche da un procuratore del legale rappresentante ed in tal caso va allegata, a pena di esclusione copia conforme all'originale della relativa procura
- nel caso di consorzio di cooperative e imprese artigiane o di consorzio stabile di cui all'art. 45, comma 2 lett. b) e c) del Codice, dal consorzio medesimo.
- nel caso di raggruppamento temporaneo, di consorzio ordinario, o di GEIE, tutti già costituiti, dalla mandataria/capofila.
- nel caso di raggruppamento temporaneo, consorzio ordinario o di GEIE, non ancora costituiti, da tutti i soggetti che costituiranno il raggruppamento o consorzio;
- *nel caso di aggregazioni di imprese aderenti al contratto di rete:*
  - a) se la rete è dotata di un organo comune con potere di rappresentanza e di soggettività giuridica, ai sensi dell'art. 3, comma 4-quater della L. n. 33/2009, la domanda di partecipazione deve essere sottoscritta, **a pena di esclusione**, dall'operatore economico che riveste le funzioni di organo comune;
  - b) se la rete è dotata di un organo comune con potere di rappresentanza ma è priva di soggettività giuridica, ai sensi dell'art. 3, comma 4-quater della L. n. 33/2009, la domanda di partecipazione deve essere sottoscritta, **a pena di esclusione**, dall'impresa che riveste le funzioni di organo comune nonché da ognuna delle imprese aderenti al contratto di rete che partecipano alla gara dall'operatore economico che riveste le funzioni di organo comune;
  - c) se la rete è dotata di un organo comune privo del potere di rappresentanza o se la rete è sprovvista di organo comune, ovvero, se l'organo comune è privo dei requisiti di qualificazione richiesti per assumere la veste di mandataria, la domanda di partecipazione deve essere sottoscritta, **a pena di esclusione**, dal legale rappresentante dell'impresa aderente alla rete che riveste la qualifica di mandataria, ovvero, in caso di partecipazione nelle forme del raggruppamento da costituirsi, da ognuna delle imprese aderenti al contratto di rete che partecipano alla gara;

2. "PASSOE" di cui all'art. 2, comma 3.2 delibera n. 111 del 20 dicembre 2012 dell'Autorità di vigilanza;

3. DOCUMENTO ATTESTANTE LA CAUZIONE PROVVISORIA di cui al precedente punto 9 della presente lettera di invito con allegata la dichiarazione, di cui all'art. 93, comma 8 del D.lgs. n. 50/2016 s.m.i. concernente l'impegno a rilasciare la cauzione definitiva

#### 4. DOCUMENTAZIONE RELATIVA ALL'EVENTUALE CONTRATTO DI AVVALIMENTO

In aggiunta alla compilazione, da parte dell'impresa ausiliaria, delle sezioni relative al DGUE, dovrà essere prodotta tutta la documentazione prevista dall'art. 89, comma 1, del D.Lgs. n. 50/2016. e nello specifico:

- a) dichiarazione sottoscritta dall'impresa ausiliaria con cui quest'ultima si obbliga verso il concorrente e verso la stazione appaltante a mettere a disposizione per tutta la durata dell'appalto le risorse necessarie di cui è carente il concorrente;
- b) dichiarazione sottoscritta dall'impresa ausiliaria con cui questa attesta che non partecipa alla gara in proprio o associata o consorziata ai sensi dell'art. 45 del D.Lgs. n. 50/2016 s.m.i.;
- c) originale o copia autentica del contratto in virtù del quale l'impresa ausiliaria si obbliga nei confronti del concorrente a fornire i requisiti e a mettere a disposizione le risorse necessarie per tutta la durata dell'appalto.

Tale contratto deve riportare in modo compiuto, esplicito ed esauriente:

1. oggetto: la specificazione dei requisiti forniti e delle risorse messe a disposizione dall'impresa ausiliaria;
2. durata;



### 3. ogni altro utile elemento ai fini dell'avvalimento;

In ordine alla produzione della documentazione amministrativa ed alla dichiarazioni in ordine al possesso dei requisiti troverà applicazione il principio del "soccorso istruttorio" previsto dall'art. 83 comma 9 del d.lgs. n. 50/2016 s.m.i. in merito al procedimento sanante di qualsiasi carenza degli elementi formali quali la mancanza, l'incompletezza ed ogni altra irregolarità essenziale degli elementi e del DGUE di cui all'art. 85 del D.Lgs. n. 50/2016 così come meglio descritto al successivo p.to 17.

La busta "B – Offerta economica" deve contenere i seguenti documenti:

**Offerta economica** (in bollo), predisposta conformemente a quanto riportato nell'allegato "Modello B", sottoscritta dal legale rappresentante o da un suo procuratore, contenente l'indicazione del **ribasso percentuale**, espresso in cifre ed in lettere, rispetto ai prezzi dell'elenco prezzi posto a base di gara, i costi interni per la sicurezza del lavoro e i costi della manodopera di cui all'art. 95, comma 10 del D.Lgs. n. 50/2016.

La mancata indicazione di costi interni della sicurezza e di quelli della manod'opera sono causa di esclusione dalla procedura di gara.

Si precisa che, nel caso di concorrente costituito da raggruppamento temporaneo o consorzio non ancora costituiti, ovvero da aggregazione di imprese di rete, **a pena di esclusione dell'offerta**, la suddetta dichiarazione di offerta deve essere sottoscritta da tutti i soggetti che costituiranno il predetto raggruppamento o consorzio o che faranno parte dell'aggregazione di imprese.

## 14. CRITERIO DI AGGIUDICAZIONE

L'affidamento del contratto avverrà, ai sensi del dell'art. 95, comma 4, del D.Lgs. 18 aprile 2016 mediante il criterio del minor prezzo espresso quale massimo ribasso percentuale offerto sull'elenco prezzi posto a base d'asta.

## 15. PROCEDURA DI AGGIUDICAZIONE

15.1 L'apertura dei plichi ed esame della documentazione in essi contenuta avverrà, in seduta pubblica, presso la sede dell'Area Servizi Tecnici del Comune di Venosa, in Via De Luca n. 39, il giorno **12 giugno 2018 alle ore 10:00** e vi potranno assistere i legali rappresentanti delle imprese interessate oppure persone munite di specifica delega, loro conferita da suddetti legali rappresentanti.

L'apertura delle offerte economiche avverrà solamente dopo aver completato le verifiche della documentazione amministrativa ed eventualmente espletato le procedure relative al soccorso istruttorio.

Verranno aperte le buste relative all'offerta economica solamente di quei concorrenti che risultino, sulla base delle dichiarazioni rese nei termini e nei modi previsti dal presente invito, in possesso dei requisiti di carattere generale e speciale ivi previsti.

15.2 All'esito delle operazioni di cui sopra, il soggetto deputato all'espletamento della gara redigerà la graduatoria.

15.3 La Stazione Appaltante verificherà (La verifica verrà fatta mediante consultazione della Banca dati nazionale degli operatori economici di cui all'art. 81 del d.lgs. n. 50/2016) i requisiti, ai fini della stipulazione del contratto sull'aggiudicatario. La stessa può comunque estendere le verifiche agli altri partecipanti.

15.4 Ai sensi dell'art. 32, comma 9 del D.lgs. n. 50/2016 s.m.i. la stipula del contratto d'appalto non potrà in ogni caso avvenire prima di trentacinque giorni dall'invio dell'ultima delle comunicazioni del provvedimento di aggiudicazione.

15.5 Ai sensi dell'art. 32, comma 8 del D.lgs. n. 50/2016 s.m.i., divenuta efficace l'aggiudicazione, e fatto salvo l'esercizio dei poteri di autotutela nei casi consentiti dalle norme vigenti, la stipulazione del contratto di appalto o di concessione ha luogo entro i successivi centoottanta giorni.

15.6 L'amministrazione si riserva la facoltà di procedere, nelle more della stipula del contratto, all'esecuzione d'urgenza dei lavori nelle ipotesi di eventi oggettivamente imprevedibili, per ovviare a situazioni di pericolo per persone, animali o cose, ovvero per l'igiene e la salute pubblica, ovvero nei casi in cui la mancata esecuzione immediata della prestazione dedotta nella gara determinerebbe un grave danno all'interesse pubblico che è destinata a soddisfare. In tal caso troverà applicazione quanto previsto dall'art. 32, comma 8 del D.lgs. n. 50/2016 s.m.i.

## **16. OFFERTE ANORMALMENTE BASSE**

Le offerte saranno valutate con il criterio del minor prezzo (già "prezzo più basso"), avvalendosi della facoltà dell'esclusione automatica delle offerte anomale.

## **17. SOCCORSO ISTRUTTORIO**

17.1 Troverà applicazione il principio del "soccorso istruttorio" previsto dall'art. 83 comma 9 del d.lgs. n. 50/2016 s.m.i. in merito al procedimento sanante di qualsiasi carenza degli elementi formali quali la mancanza, l'incompletezza ed ogni altra irregolarità essenziale degli elementi e del DGUE di cui all'art. 85 del D.Lgs. n. 50/2016 s.m.i. e/o di dichiarazioni necessarie con esclusione di quelle afferenti all'offerta economica e all'offerta tecnica.

17.2 In tal caso la Stazione Appaltante assegnerà al concorrente o ai concorrenti interessati un termine non superiore a 10 giorni affinché siano rese, integrate o regolarizzate le dichiarazioni necessarie indicando il contenuto ed i soggetti che li devono rendere. Decorso inutilmente il termine assegnato, il concorrente verrà escluso dalla procedura di gara.

17.3 A norma dell'art. 95, comma 15, del d.lgs. n. 50/2016 s.m.i., ogni variazione che intervenga, anche in conseguenza di una pronuncia giurisdizionale, successivamente alla fase di ammissione, regolarizzazione o esclusione delle offerte non rileva ai fini del calcolo di medie nella procedura, né per l'individuazione della soglia di anomalia delle offerte.

## **18. LOTTI FUNZIONALI**

Il presente appalto non è stato suddiviso in lotti in quanto costituenti un lotto funzionale unitario non frazionabile o ulteriormente suddivisibile in termini fisici o prestazionali senza compromettere l'efficacia complessiva del servizio da espletare (impossibilità oggettiva).

Il Responsabile del Settore  
Servizi al Territorio e Lavori Pubblici

*Ing. Raffaele LAGUARDIA*

## DOMANDA DI AMMISSIONE ALLA GARA

A/ COMUNE DI LAVELLO

Via Cavour

85024 Lavello (PZ)

OGGETTO:

Procedura negoziata, ai sensi dell'art. 36 comma 2 lettera b) del D.Lgs. 50/2016, per l'appalto dei "Lavori di demolizione e messa in sicurezza del fabbricato di proprietà comunale, sito in Via Regina Margherita – Fg 47 P.Ila 529". - C.U.P.: I16H17000000004 - CIG: 73336027D0

**ISTANZA DI AMMISSIONE ALLA GARA E CONNESSE DICHIARAZIONI.**

Il/la sottoscritto/a **Fare clic qui per immettere testo.** nato/a a **Fare clic qui per immettere testo.** il **Fare clic qui per immettere una data.** in qualità di **Fare clic qui per immettere testo.** dell'impresa **Fare clic qui per immettere testo.** con sede in **Fare clic qui per immettere testo.** con codice fiscale n. **Fare clic qui per immettere testo.** con partita IVA n. **Fare clic qui per immettere testo.** P.E.C. **Fare clic qui per immettere testo.** E-mail **Fare clic qui per immettere testo.** Telefono **Fare clic qui per immettere testo.** Fax. **Fare clic qui per immettere testo.**

### CHIEDE

di partecipare alla procedura negoziata indicata in oggetto come:

- ☐ impresa singola;
- ☐ impresa singola avvalente con l'impresa/e ausiliaria/e **Fare clic qui per immettere testo.**;
- ☐ consorzio fra società cooperative di produzione e lavoro ex comma 2 lettera b) dell'art. 45 del D.Lgs. n. 50/2016 s.m.i.;
- ☐ consorzio stabile, ex art. 45, comma 2, lett. c) del D.Lgs. n. 50/2016 s.m.i.; a tal fine dichiara di partecipare:
  - ☐ per conto proprio;
  - ☐ per la consorziata **Fare clic qui per immettere testo.**
- ☐ impresa consorziata indicata dal consorzio stabile, ex art. 45, comma 2, lett. c) del D.Lgs. n. 50/2016 s.m.i., quale impresa esecutrice;

- ☐ mandataria del raggruppamento temporaneo, ex art. 45, comma 2, lett. d) dell'art. 45 del D.Lgs. n. 50/2016 s.m.i., con le imprese :  
**Fare clic qui per immettere testo.**  
**Fare clic qui per immettere testo.**
- ☐ capofila del consorzio ordinario, ex art. 45, comma 2, lett. e) dell'art. 45 del D.Lgs. n. 50/2016 s.m.i., con le imprese :  
**Fare clic qui per immettere testo.**  
**Fare clic qui per immettere testo.;**
- ☐ capofila di un GEIE, ex art. 45 comma 2 lett. g) dell'art. 45 del D.Lgs. n. 50/2016 s.m.i. di tipo con le imprese:  
**Fare clic qui per immettere testo.**  
**Fare clic qui per immettere testo.;**  
**Fare clic qui per immettere testo.**
- ☐ impresa aggregata capofila della aggregazione tra imprese denominato **Fare clic qui per immettere testo.**, dotato di organo comune con potere di rappresentanza e con soggettività giuridica, aderenti al contratto di rete ai sensi dell'art. 3, comma 4-ter del decreto-legge 10 febbraio 2009 n. 5 convertito con legge 9 aprile 2009 n. 33 e segnatamente tra la sottoscritta impresa richiedente e le ulteriori imprese aggregate:  
**Fare clic qui per immettere testo.;**  
**Fare clic qui per immettere testo.;**  
**Fare clic qui per immettere testo.;**
- ☐ impresa aggregata, con funzioni di organo comune, aderente al contratto di rete denominato **Fare clic qui per immettere testo.**, dotato di organo comune con potere di rappresentanza ma senza soggettività giuridica, ai sensi dell'art. 3, comma 4-ter del decreto-legge 10 febbraio 2009 n. 5 convertito con legge 9 aprile 2009 n. 33, e segnatamente tra la sottoscritta impresa e le ulteriori imprese aggregate:  
**Fare clic qui per immettere testo.;**  
**Fare clic qui per immettere testo.;**  
**Fare clic qui per immettere testo.;**
- ☐ impresa aggregata aderente al contratto di rete denominato **Fare clic qui per immettere testo.**, dotato di organo comune privo di potere di rappresentanza o sprovvisto di organo comune con potere di rappresentanza o con organo comune sprovvisto dei requisiti di qualificazione richiesti per assumere la veste di mandataria, ai sensi dell'art. 3, comma 4-ter del decreto-legge 10 febbraio 2009 n. 5 convertito con legge 9 aprile 2009 n. 33, e segnatamente tra la sottoscritta impresa e le ulteriori imprese aggregate:  
**Fare clic qui per immettere testo.;**  
**Fare clic qui per immettere testo.;**  
**Fare clic qui per immettere testo.;**

A tal fine ai sensi degli articoli 46 e 47 del d.P.R. 28 dicembre 2000, n. 445, consapevole delle sanzioni penali previste dal successivo articolo 76 per le ipotesi di falsità in atti e dichiarazioni mendaci ivi indicate, e, limitatamente al successivo punto 1 - lettere a), b), b-bis, c), d), e), f), g) e punto 2, in nome e per conto dei

soggetti indicati al comma 3 dell'art 80 del D. Lgs 50/2016:

## D I C H I A R A

### REQUISITI DI CARATTERE GENERALE

- 1) di non trovarsi nelle condizioni previste nell'art. 80, del d.lgs. 18.04.2016, n. 50, e più precisamente dichiara: in applicazione dell'art. 80, comma 1 (BARRARE L'IPOTESI CHE RICORRE):

<input type="checkbox"/>	<p>di non aver subito condanna con sentenza definitiva o decreto penale di condanna divenuto irrevocabile o sentenza di applicazione della pena su richiesta ai sensi dell'articolo 444 del codice di procedura penale, per uno dei seguenti reati:</p> <ul style="list-style-type: none"><li>a) delitti, consumati o tentati, di cui agli articoli 416, 416-bis del codice penale ovvero delitti commessi avvalendosi delle condizioni previste dal predetto articolo 416-bis ovvero al fine di agevolare l'attività delle associazioni previste dallo stesso articolo, nonché per i delitti, consumati o tentati, previsti dall'art. 74 del DPR 9.10.1990, n. 309, dall'articolo 291-quater del DPR 23.1.1973, n. 43 e dall'articolo 260 del decreto legislativo 3.4.2006, n. 152, in quanto riconducibili alla partecipazione a un'organizzazione criminale, quale definita all'articolo 2 della decisione quadro 2008/841/GAI del Consiglio;</li><li>b) delitti, consumati o tentati, di cui agli articoli 317, 318, 319, 319-ter, 319-quater, 320, 321, 322, 322-bis, 346-bis, 353, 353-bis, 354, 355 e 356 del codice penale nonché all'art. 2635 del codice civile;</li><li>b-bis) false comunicazioni sociali di cui agli articoli 2621 e 2622 del codice civile;</li><li>c) frode ai sensi dell'articolo 1 della convenzione relativa alla tutela degli interessi finanziari delle Comunità europee;</li><li>d) delitti, consumati o tentati, commessi con finalità di terrorismo, anche internazionale, e di eversione dell'ordine costituzionale reati terroristici o reati connessi alle attività terroristiche;</li><li>e) delitti di cui agli articoli 648-bis, 648-ter e 648-ter.1 del codice penale, riciclaggio di proventi di attività criminose o finanziamento del terrorismo, quali definiti all'articolo 1 del decreto legislativo 22 giugno 2007, n. 109 e successive modificazioni;</li><li>f) sfruttamento del lavoro minorile e altre forme di tratta di esseri umani definite con il decreto legislativo 4 marzo 2014, n. 24;</li><li>g) ogni altro delitto da cui derivi, quale pena accessoria, l'incapacità di contrattare con la pubblica amministrazione</li></ul>
<b>Oppure (BARRARE L'IPOTESI CHE RICORRE)</b>	
<input type="checkbox"/>	<p>che nei propri confronti sono state pronunciate le seguenti condanne ivi comprese quelli che, con riferimento ai reati di cui all'art. 80, c. 1 del d.lgs. 50/2016, hanno comportato l'applicazione di una pena detentiva non superiore a 18 mesi ovvero abbiano riconosciuto l'attenuante della collaborazione come definite per le singole fattispecie di reato o al comma 5 dell'art. 80 del d.lgs. n. 50/2016: <b>Fare clic qui per immettere testo.</b></p> <p><i>(riportare integralmente quanto indicato nella visura delle iscrizioni a proprio carico ai sensi dell'art. 33 del DPR 14.11.2002, n. 313 e smi) (N.B. Il concorrente non è tenuto ad indicare nella dichiarazione le condanne quando il reato è stato depenalizzato ovvero quando è intervenuta la riabilitazione ovvero quando il reato è stato dichiarato estinto dopo la condanna ovvero in caso di revoca della condanna medesima).</i></p>
<input type="checkbox"/>	<p>e che nel caso di sentenze a carico per i reati dell'art. 80, c. 1 del d.lgs. n. 50/2016, che hanno comportato l'applicazione della pena detentiva non superiore a 18 mesi ovvero abbiano riconosciuto l'attenuante della collaborazione come definita per le singole fattispecie di reato, o al comma 5, è stato risarcito o ci si è impegnati a risarcire qualunque danno causato dal reato o dall'illecito e di aver adottato provvedimenti concreti di carattere tecnico, organizzativo e relativi al personale idonei a prevenire ulteriori reati o illeciti, come risulta dalla seguente documentazione che si allega alla dichiarazione: <b>Fare clic qui per</b></p>

<b>immettere testo.</b>
-------------------------

- 2) **in applicazione dell'art. 80, comma 2**, che nei propri confronti non sussistono cause di decadenza, di sospensione o di divieto previste dall'articolo 67 del decreto legislativo 6 settembre 2011, n. 159 o di un tentativo di infiltrazione mafiosa di cui all'art. 84, c. 4, del medesimo decreto e di non avere pendenti procedimenti per l'applicazione delle misure di prevenzione della sorveglianza;
- 3) che, alla luce del Comunicato ANAC del 26.10.2016, i soggetti obbligati a rendere la dichiarazione in applicazione dell'art. 80 del Codice Appalti e dell'art. 85 del Codice Antimafia, per nome e per conto dei quali viene resa la dichiarazione di cui ai precedenti punti 1) e 2), verranno indicati nominativamente al momento della verifica, su richiesta della stazione appaltante;
- 4) che nei confronti dei soggetti indicati **al comma 3 dell'art. 80** del Codice, che verranno nominativamente indicati in sede di verifica delle dichiarazioni rese come sopra dichiarato, durante il periodo in cui rivestivano cariche societarie **(completare solo se ci sono soggetti cessati e barrare l'ipotesi che ricorre):**

<input type="checkbox"/>	non sono state pronunciate sentenze la condanna con sentenza definitiva o decreto penale di condanna divenuto irrevocabile o sentenza di applicazione della pena su richiesta ai sensi dell'articolo 444 del codice di procedura penale, per uno dei reati indicati nell'art. 80, c. 1 del D.Lvo n. 50/2016;
Oppure	
<input type="checkbox"/>	nel caso di sentenze a carico, la ditta ha adottato atti e misure di completa ed effettiva dissociazione dalla condotta penalmente sanzionata, dimostrabili con la documentazione allegata: <b>Fare clic qui per immettere testo.</b>

- 5) **in applicazione dell'art. 80, comma 4**, (BARRARE L'IPOTESI CHE RICORRE):

<input type="checkbox"/>	di non avere commesso violazioni gravi, definitivamente accertate, rispetto agli obblighi relativi al pagamento delle imposte e tasse secondo la legislazione italiana o quella dello Stato in cui sono stabiliti. <i>N.B. Costituiscono gravi violazioni quelle che comportano un omesso pagamento di imposte e tasse superiore all'importo di cui all'articolo 48-bis, commi 1 e 2-bis del D.P.R. 29.09.1973, n. 602. Costituiscono violazioni definitivamente accertate quelle contenute in sentenze o atti amministrativi non più soggetti ad impugnazione.</i>
<input type="checkbox"/>	di non aver commesso violazioni gravi, definitivamente accertate, rispetto agli obblighi relativi al pagamento dei contributi previdenziali, secondo la legislazione italiana o quella dello Stato in cui sono stabiliti. <i>N.B. Costituiscono gravi violazioni in materia contributiva e previdenziale quelle ostantive al rilascio del documento unico di regolarità contributiva (D.U.R.C.), di cui all'articolo 8 del decreto del Ministero del lavoro e delle politiche sociali 30 gennaio 2015, pubblicato sulla Gazzetta Ufficiale n. 125 del 1° giugno 2015 ovvero delle certificazioni rilasciate dagli enti previdenziali di riferimento non aderenti al sistema dello sportello unico previdenziale.</i>
<b>oppure (l'ipotesi sotto esclude le ipotesi sopra)</b>	
<input type="checkbox"/>	che l'impresa ha ottemperato ai propri obblighi pagando o impegnandosi a pagare in modo vincolante le imposte o i contributi previdenziali dovuti, compresi eventuali interessi o multe, come risulta dalla ricevuta di pagamento eseguito o dall'impegno sottoscritto prima della scadenza del termine per la presentazione delle domande che si allega in copia alla presente.

6) **in applicazione dell'art. 80, comma 5, lett. a)**, di non aver commesso gravi infrazioni debitamente accertate alle norme in materia di salute e sicurezza sul lavoro nonchè agli obblighi di cui all'art. 30, c. 3 del d.lgs. n. 50/2016;

7) **in applicazione dell'art. 80, comma 5, lett. b)**, (**BARRARE L'IPOTESI CHE RICORRE**):

<input type="checkbox"/>	che l'impresa non si trova in stato di fallimento, di liquidazione coatta amministrativa, di concordato preventivo, salvo il caso di concordato con continuità aziendale e che non sono in corso procedimenti per la dichiarazione di tali situazioni; (NB: In tal caso si applica l'art.110 del Codice)
Oppure (barrare il caso che ricorre)	
<input type="checkbox"/>	che sono cessate le incapacità personali derivanti da sentenza dichiarativa di fallimento o di liquidazione coatta con la riabilitazione civile, pronunciata dall'organo giudiziario competente in base alle condizioni e con il procedimento previsto dal Capo IX del D. Lgs. 09.01.2006, n. 5;
<input type="checkbox"/>	che è venuta meno l'incapacità a contrarre – prevista nei casi di amministrazione controllata e di concordato preventivo – per revoca o per cessazione dell'amministrazione controllata, ovvero per la chiusura del concordato preventivo – attraverso il provvedimento del giudice delegato che accerta l'avvenuta esecuzione del concordato ovvero di risoluzione o annullamento dello stesso;
<input type="checkbox"/>	che si è concluso il procedimento dell'amministrazione straordinaria di cui al D.Lgs. n. 270/99;

8) **in applicazione dell'art. 80, comma 5, lett. c)**, che non si è reso colpevole di gravi illeciti professionali, tali da rendere dubbia la sua integrità o affidabilità. (Tra questi rientrano: le significative carenze nell'esecuzione di un precedente contratto di appalto o di concessione che ne hanno causato la risoluzione anticipata, non contestata in giudizio, ovvero confermata all'esito di un giudizio, ovvero hanno dato luogo ad una condanna al risarcimento del danno o ad altre sanzioni; il tentativo di influenzare indebitamente il processo decisionale della stazione appaltante o di ottenere informazioni riservate ai fini di proprio vantaggio; il fornire, anche per negligenza, informazioni false o fuorvianti suscettibili di influenzare le decisioni sull'esclusione, la selezione o l'aggiudicazione ovvero l'omettere le informazioni dovute ai fini del corretto svolgimento della procedura di selezione);

9) **in applicazione dell'art. 80, comma 5, lett. d)**, che la propria partecipazione alla gara non determina una situazione di conflitto di interesse ai sensi dell'articolo 42, comma 2 del D.Lvo n. 50/2016, non diversamente risolvibile;

10) **in applicazione dell'art. 80, comma 5, lett. e)**, di non essere stato coinvolto nella preparazione della documentazione necessaria alla procedura d'appalto e pertanto di non aver creato alcuna distorsione della concorrenza;

11) **in applicazione dell'art. 80, comma 5, lett. f)**, di non essere stato soggetto alla sanzione interdittiva di cui all'art. 9, comma 2, lettera c) del decreto legislativo 8 giugno 2001, n. 231 o ad altra sanzione che comporta il divieto di contrarre con la pubblica amministrazione, compresi i provvedimenti interdittivi di cui all'articolo 14 del decreto legislativo 9 aprile 2008, n. 81;

12) **in applicazione dell'art. 80, comma 5, lett. f-bis)**, di non presentare, per la procedura di gara in corso, e negli affidamenti di subappalti documentazione o dichiarazioni non veritiere;

13) **in applicazione dell'art. 80, comma 5, lett. f-ter)**, che la ditta rappresentata non è iscritta nel casellario informatico tenuto dall'Osservatorio dell'ANAC per aver presentato false dichiarazioni o falsa documentazione nelle procedure di gara e negli affidamenti di subappalti;

- 14) **in applicazione dell'art. 80, comma 5, lett. g)**, che la ditta rappresentata non è iscritta nel casellario informatico tenuto dall'Osservatorio dell'ANAC per aver presentato false dichiarazioni o falsa documentazione ai fini del rilascio dell'attestazione di qualificazione;
- 15) **in applicazione dell'art. 80, comma 5, lett. h)**, in riferimento al divieto di intestazione fiduciaria (BARRARE L'IPOTESI CHE RICORRE):

<input type="checkbox"/>	di non aver violato il divieto di intestazione fiduciaria posto all'articolo 17 della legge 19 marzo 1990, n. 55;
<i>Oppure (barrare il caso che ricorre)</i>	
<input type="checkbox"/>	di aver rimosso la violazione del divieto di intestazione fiduciaria, qualora l'accertamento della medesima violazione sia avvenuto da oltre un anno;

- 16) **in applicazione dell'art. 80, comma 5, lett. i)**, in riferimento alla L. n. 68/1999 che tutela il diritto al lavoro dei disabili (BARRARE L'IPOTESI CHE RICORRE):

<input type="checkbox"/>	la propria condizione di non assoggettabilità agli obblighi di assunzioni obbligatorie di cui alla legge n. 68/99 (nel caso di concorrente che occupa non più di 15 dipendenti oppure nel caso di concorrente che occupa da 15 a 35 dipendenti qualora non abbia effettuato nuove assunzioni dopo il 18 gennaio 2000)
<i>Oppure (barrare il caso che ricorre)</i>	
<input type="checkbox"/>	la propria ottemperanza agli obblighi di assunzioni obbligatorie di cui alla legge n. 68/99 (nel caso di concorrente che occupa più di 35 dipendenti oppure nel caso di concorrente che occupa da 15 a 35 dipendenti che abbia effettuato una nuova assunzione dopo il 18 gennaio 2000);

- 17) **in applicazione dell'art. 80, comma 5, lett. l)** (BARRARE L'IPOTESI CHE RICORRE):

<input type="checkbox"/>	operatore economico non è stato vittima dei reati previsti e puniti dagli articoli 317 e 629 del codice penale aggravati ai sensi dell'articolo 7 del D.L. n. 152/1991, convertito, con modificazioni, dalla L. n. 203/1991;
<i>Oppure (barrare il caso che ricorre)</i>	
<input type="checkbox"/>	l'operatore economico pur essendo stato vittima dei reati previsti e puniti dagli articoli 317 e 629 del codice penale aggravati ai sensi dell'articolo 7 del D. L. n. 152/1991, convertito, con modificazioni, dalla L. n. 203/1991, risulta denunciato i fatti all'autorità giudiziaria salvo che ricorrano i casi previsti dall'articolo 4, primo comma, della L. n. 689/1981; (La circostanza di cui al primo periodo deve emergere dagli indizi a base della richiesta di rinvio a giudizio formulata nei confronti dell'imputato nell'anno antecedente alla spedizione della lettera di invito e deve essere comunicata, unitamente alle generalità del soggetto che ha omesso la predetta denuncia, dal procuratore della Repubblica procedente all'ANAC, la quale cura la pubblicazione della comunicazione sul sito dell'Osservatorio)

- 18) **in applicazione dell'art. 80, comma 5, lett. m)**, che l'operatore economico non si trova rispetto ad un altro partecipante alla medesima procedura di affidamento, in una situazione di controllo di cui all'articolo 2359 del codice civile o in una qualsiasi relazione, anche di fatto, se la situazione di controllo o la relazione comporti che le offerte sono imputabili ad un unico centro decisionale;

#### **REQUISITI DI CUI ALL'ART. 83 DEL D. LGS. 50/2016**

- 19) che l'impresa è in possesso delle seguenti iscrizioni:

a) REGISTRO delle imprese della CAMERA DI COMMERCIO



Sede C.di C. di **Fare clic qui per immettere testo.**  
 per le attività di **Fare clic qui per immettere testo.**  
 n° registro Ditte o rep. Econ. Amm.vo **Fare clic qui per immettere testo.**  
 n° iscrizione **Fare clic qui per immettere testo.**  
 data iscrizione **Fare clic qui per immettere testo.**  
 forma giuridica **Fare clic qui per immettere testo.**  
 P. IVA: **Fare clic qui per immettere testo.**  
 Codice Fiscale: **Fare clic qui per immettere testo.**  
 Codice Attività (ATECOFIN): **Fare clic qui per immettere testo.**

b) I.N.P.S.

Sede I.N.P.S. di: **Fare clic qui per immettere testo.**  
 N° matricola I.N.P.S. dell'azienda: **Fare clic qui per immettere testo.**

c) I.N.A.I.L.

Sede I.N.A.I.L. di: **Fare clic qui per immettere testo.**  
 N° matricola I.N.A.I.L. dell'azienda: **Fare clic qui per immettere testo.**

d) CASSA EDILE

Denominazione Cassa: **Fare clic qui per immettere testo.**  
 Sede Cassa Edile di: **Fare clic qui per immettere testo.**  
 N° posizione contributiva C.E.: **Fare clic qui per immettere testo.**

20) che l'impresa: **(BARRARE L'IPOTESI CHE RICORRE):**

<input type="checkbox"/>	è in possesso dell'Attestato SOA in corso di validità ai sensi del D.Lgs 50/2016 e ss.mm.ii., DPR 207/2010 per la categoria OG1 – Classifica <b>Fare clic qui per immettere testo.</b> , rilasciato in data <b>Fare clic qui per immettere testo.</b> , dalla seguente SOA <b>Fare clic qui per immettere testo.</b>
oppure, trattandosi di appalto di importo inferiore ad € 150.000, ai sensi dell'art. 90 del D.P.R. 207/2010,	
<input type="checkbox"/>	ha: a) eseguito direttamente, nel quinquennio antecedente la data di invio della lettera d'invito, lavori analoghi non inferiore all'importo a base d'asta (€ 45.669,07 oltre IVA), e precisamente pari a <b>Fare clic qui per immettere testo.</b> (in cifre) <b>Fare clic qui per immettere testo.</b> (in lettere); b) sostenuto un costo complessivo per il personale dipendente non inferiore al quindici per cento dell'importo dei lavori eseguiti nel quinquennio antecedente la data di pubblicazione del bando, e precisamente pari a <b>Fare clic qui per immettere testo.</b> (in cifre) <b>Fare clic qui per immettere testo.</b> (in lettere); nel caso in cui il rapporto tra il suddetto costo e l'importo dei lavori sia inferiore a quanto richiesto, l'importo dei lavori è figurativamente e proporzionalmente ridotto in modo da ristabilire la percentuale richiesta; l'importo dei lavori così figurativamente ridotto vale per la dimostrazione del possesso del requisito di cui alla lettera a); c) adeguata attrezzatura tecnica e precisamente <b>Fare clic qui per immettere testo.</b>

	(descrivere le attrezzature utili all'esecuzione dell'appalto in oggetto)
--	---

- 21) di accettare, senza condizione o riserva alcuna, tutte le norme e disposizioni contenute nella lettera di invito;
- 22) remunerativa l'offerta economica presentata giacché per la sua formulazione ha preso atto e tenuto conto delle condizioni contrattuali e degli oneri compresi quelli eventuali relativi in materia di sicurezza, di assicurazione, di condizioni di lavoro e di previdenza e assistenza in vigore nel luogo dove verrà eseguito il lavoro;
- 23) di avere nel complesso preso conoscenza di tutte le circostanze generali, particolari e locali, nessuna esclusa ed eccettuata, che possono avere influito o influire sia sull'esecuzione dei lavori, sia sulla determinazione della propria offerta;
- 24) che l'indirizzo PEC è idoneo per l'invio per l'eventuale richiesta di integrazioni di cui all'art. 83, comma 9 del D.lgs. n. 50/2016 s.m.i. (soccorso istruttorio) e qualsiasi altra comunicazione prevista dal medesimo decreto;
- 25) autorizzare, qualora un partecipante alla gara eserciti la facoltà di "accesso agli atti", la Stazione Appaltante a rilasciare copia di tutta la documentazione presentata per la partecipazione alla gara;
- 26) ed attesta di essere informato, ai sensi e per gli effetti del d.lgs. 30 giugno 2003, n. 196, che i dati personali raccolti saranno trattati, anche con strumenti informatici, esclusivamente nell'ambito del procedimento per il quale la dichiarazione viene resa;
- 27) nel caso di associazione o consorzio o GEIE non ancora costituiti:
- 28) nel caso di associazione o consorzio o GEIE non ancora costituito:

che, in caso di aggiudicazione, sarà conferito mandato speciale con rappresentanza o funzioni di capogruppo a **Fare clic qui per immettere testo.**;

che le prestazioni del servizio che saranno eseguite dai singoli operatori economici riuniti o consorziati ai sensi dell'art. 48, comma 4 del D.lgs. 50/2016 sono le seguenti:

N.	Operatore Economico	Prestazioni
	<b>Fare clic qui per immettere testo.</b>	<b>Fare clic qui per immettere testo.</b>
	<b>Fare clic qui per immettere testo.</b>	<b>Fare clic qui per immettere testo.</b>
	<b>Fare clic qui per immettere testo.</b>	<b>Fare clic qui per immettere testo.</b>
	<b>Fare clic qui per immettere testo.</b>	<b>Fare clic qui per immettere testo.</b>
	<b>Fare clic qui per immettere testo.</b>	<b>Fare clic qui per immettere testo.</b>

- 29) nel caso di consorzio ordinario o GEIE già costituiti:
- che le prestazioni del servizio che saranno eseguite dai singoli operatori economici riuniti o consorziati ai sensi dell'art. 48, comma 4 del D.lgs. 50/2016 sono le seguenti:

N.	Operatore Economico	Prestazioni
	<b>Fare clic qui per immettere testo.</b>	<b>Fare clic qui per immettere testo.</b>

	<a href="#">Fare clic qui per immettere testo.</a>	<a href="#">Fare clic qui per immettere testo.</a>
	<a href="#">Fare clic qui per immettere testo.</a>	<a href="#">Fare clic qui per immettere testo.</a>
	<a href="#">Fare clic qui per immettere testo.</a>	<a href="#">Fare clic qui per immettere testo.</a>
	<a href="#">Fare clic qui per immettere testo.</a>	<a href="#">Fare clic qui per immettere testo.</a>

- 30) nel caso di aggregazioni di imprese aderenti al contratto di rete: se la rete è dotata di un organo comune con potere di rappresentanza e di soggettività giuridica ai sensi dell'art. 3, comma 4-quater della L. n. 33/2009:  
che le prestazioni del servizio che saranno eseguite dai singoli operatori aggregati in rete sono le seguenti:

N.	Operatore Economico	Prestazioni
	<a href="#">Fare clic qui per immettere testo.</a>	<a href="#">Fare clic qui per immettere testo.</a>
	<a href="#">Fare clic qui per immettere testo.</a>	<a href="#">Fare clic qui per immettere testo.</a>
	<a href="#">Fare clic qui per immettere testo.</a>	<a href="#">Fare clic qui per immettere testo.</a>
	<a href="#">Fare clic qui per immettere testo.</a>	<a href="#">Fare clic qui per immettere testo.</a>
	<a href="#">Fare clic qui per immettere testo.</a>	<a href="#">Fare clic qui per immettere testo.</a>

- 31) ai fini dell'applicazione delle riduzioni di cui all'art. 93, comma 7 del D.lgs. n. 50/2016 sm.i. sull'importo della garanzia provvisoria prevista dal punto 10 del disciplinare di gara, di essere in possesso dei seguenti requisiti:
- ☐ certificazione del sistema di qualità conforme alle norme europee della serie UNI CEI ISO9000;
  - ☐ registrazione al sistema comunitario di ecogestione e audit (EMAS), ai sensi del regolamento (CE) n. 1221/2009 del Parlamento europeo e del Consiglio, del 25 novembre 2009;
  - ☐ certificazione ambientale ai sensi della norma UNI ENISO14001;
  - ☐ marchio di qualità ecologica dell'Unione europea (Ecolabel UE) ai sensi del regolamento (CE) n. 66/2010 del Parlamento europeo e del Consiglio, del 25 novembre 2009;
  - ☐ inventario di gas ad effetto serra ai sensi della norma UNI EN ISO 14064-1 o un'impronta climatica (carbon footprint) di prodotto ai sensi della norma UNI ISO/TS 14067. A tal fine allega alla presente istanza la documentazione attestante il possesso dei relativi requisiti;
  - ☐ rating di legalità e/o rating di impresa o attestazione del modello organizzativo, ai sensi del decreto legislativo n. 231/2001 o di certificazione social accountability 8000, o di certificazione del sistema di gestione a tutela della sicurezza e della salute dei lavoratori, o di certificazione OHSAS 18001, o di certificazione UNI CEI EN ISO 50001 riguardante il sistema di gestione dell'energia o UNI CEI 11352 riguardante la certificazione di operatività in qualità di ESC (Energy Service Company) per l'offerta qualitativa dei servizi energetici e per gli operatori economici in possesso della certificazione ISO 27001 riguardante il sistema di gestione della sicurezza delle informazioni.
- 32) che intende subappaltare ai sensi dell'art. 105 del DLGS 50/2016, le seguenti parti del lavoro o della fornitura indicandone di seguito espressamente il tipo di lavorazione e la categoria di cui all' "Allegato A" del DPR 207/2010, fermo restando che il subappalto dovrà essere preventivamente autorizzato da questa amministrazione. La percentuale subappaltabile è quella indicata nella lettera d'invito e il responsabile del lavoro o della fornitura stessa sarà comunque la ditta aggiudicataria cui questa amministrazione

provvederà al pagamento dell'intero importo contrattuale, salvo quanto previsto nelle disposizioni di legge e nella lettera d'invito.

Ai sensi del comma 4 dell'art.105 DLGS 50/2016 la presente dichiarazione è indispensabile per l'ammissibilità del subappalto o del cottimo, o per la stessa partecipazione alla gara nelle ipotesi eventualmente previste dal bando.

CATEGORIA DI LAVORO DA SUBAPPALTARE NEI LIMITI DI LEGGE	PERCENTUALE (MAX 30%)

Data .....

FIRMA .....

Bollo  
Euro 16,00

N.B. In caso di mancata apposizione del bollo  
l'Amministrazione Comunale provvederà a  
segnalare l'infrazione ai competenti uffici  
tributari.

**Procedura negoziata, ai sensi dell'art. 36 comma 2 lettera b) del D.Lgs. 50/2016, per l'appalto  
dei "Lavori di demolizione e messa in sicurezza del fabbricato di proprietà comunale, sito in  
Via Regina Margherita – Fg 47 P.IIa 529".  
C.U.P.: I16H17000000004 - CIG: 73336027D0**

## MODELLO B

### OFFERTA ECONOMICA

Il sottoscritto \_\_\_\_\_ nato a \_\_\_\_\_ il \_\_\_\_\_ e residente in  
\_\_\_\_\_ alla via \_\_\_\_\_ n. \_\_\_\_\_ in qualità di titolare della ditta  
\_\_\_\_\_ con sede in \_\_\_\_\_ (\_\_\_\_) via \_\_\_\_\_ n. \_\_\_\_\_ tel. \_\_\_\_\_  
email \_\_\_\_\_

ai fini e per gli effetti della procedura in testa indicata,

### DICHIARA

- a) di accettare tutte le condizioni riportate nella lettera invito, prendendo atto ed accettando che le lavorazioni e le quantità degli interventi da eseguire, così come riportate nel computo metrico estimativo allegato alla lettera d'invito, saranno quantificate a misura anche con eventuale riduzione rispetto alle quantità indicate nel computo senza che per questo l'impresa possa accampare pretese sulle quantità non realizzate;
- b) di essere a conoscenza del luogo dove dovranno essere eseguiti i lavori, delle condizioni operative, della descrizione tecnica dei lavori, del computo metrico degli interventi e dei relativi prezzi unitari;
- d) di autorizzare l'amministrazione comunale di Lavello al trattamento dei dati personali per le finalità di affidamento di lavori, servizi e forniture;
- e) di essere in possesso delle attrezzature e delle maestranze occorrenti all'esecuzione dei lavori nei modi e termini previsti nella lettera di invito che qui si intendono integralmente riportate ed incondizionatamente accettate;
- f) di aver accertato la sussistenza delle condizioni di cantierabilità ed eseguibilità dell'intervento;

sulla base di quando dinnanzi dichiarato, tenuto conto che l'importo dei lavori soggetto a ribasso ammonta ad **€ 41.636,60** oltre ad **€ 4.032,47** per oneri speciali della sicurezza (non soggetti a ribasso)

### OFFRE

**IL SEGUENTE RIBASSO UNITARIO DA APPLICARSI SULLE SINGOLE VOCI DEL COMPUTO METRICO  
DEGLI INTERVENTI RICHIESTI, ESCLUSO QUELLE RELATIVE AGLI ONERI SPECIALI DELLA  
SICUREZZA.**

RIBASSO DEL \_\_\_\_\_, \_\_\_\_\_ % DICO \_\_\_\_\_ PER CENTO

in riferimento all'offerta sopra formulata, ai sensi del comma 10 dell'art. 95 del D.Lgs. 50/2010:

### DICHIARA

- 1) che i costi della manod'opera ammontano ad € \_\_\_\_\_,
- 2) che gli oneri aziendali concernenti l'adempimento delle disposizioni in materia di salute e sicurezza sui luoghi di lavoro ammontano ad € \_\_\_\_\_.

\_\_\_\_\_,  
(Luogo)

\_\_\_\_\_,  
(Data)

### LA DITTA

(firma per esteso del titolare o del legale rappresentante)

---

#### N.B.

L'offerta deve essere sottoscritta:

- dal legale rappresentante del concorrente; la domanda può essere sottoscritta anche da un procuratore del legale rappresentante ed in tal caso va allegata, a pena di esclusione copia conforme all'originale della relativa procura
- nel caso di consorzio di cooperative e imprese artigiane o di consorzio stabile di cui all'art. 45, comma 2 lett. b) e c) del Codice, dal consorzio medesimo.
- nel caso di raggruppamento temporaneo, di consorzio ordinario, o di GEIE, tutti già costituiti, dalla mandataria/capofila.
- nel caso di raggruppamento temporaneo, consorzio ordinario o di GEIE, non ancora costituiti, da tutti i soggetti che costituiranno il raggruppamento o consorzio;
- *nel caso di aggregazioni di imprese aderenti al contratto di rete:*
  - a) se la rete è dotata di un organo comune con potere di rappresentanza e di soggettività giuridica, ai sensi dell'art. 3, comma 4-quater della L. n. 33/2009, la domanda di partecipazione deve essere sottoscritta, **a pena di esclusione**, dall'operatore economico che riveste le funzioni di organo comune;
  - b) se la rete è dotata di un organo comune con potere di rappresentanza ma è priva di soggettività giuridica, ai sensi dell'art. 3, comma 4-quater della L. n. 33/2009, la domanda di partecipazione deve essere sottoscritta, **a pena di esclusione**, dall'impresa che riveste le funzioni di organo comune nonché da ognuna delle imprese aderenti al contratto di rete che partecipano alla gara dall'operatore economico che riveste le funzioni di organo comune;
  - c) se la rete è dotata di un organo comune privo del potere di rappresentanza o se la rete è sprovvista di organo comune, ovvero, se l'organo comune è privo dei requisiti di qualificazione richiesti per assumere la veste di mandataria, la domanda di partecipazione deve essere sottoscritta, **a pena di esclusione**, dal legale rappresentante dell'impresa aderente alla rete che riveste la qualifica di mandataria, ovvero, in caso di partecipazione nelle forme del raggruppamento da costituirsi, da ognuna delle imprese aderenti al contratto di rete che partecipano alla gara;

# CITTA' DI LAVELLO

PROVINCIA DI POTENZA

LAVORI DI DEMOLIZIONE E MESSA IN SICUREZZA  
DEL FABBRICATO DI PROPRIETA' COMUNALE, SITO  
IN VIA R. MARGHERITA – FG. 47 P.LLA 529.

PROGETTO ESECUTIVO

TAV.1

RELAZIONE

PROGETTO U.T.C.

Geom. Mauro TUMMOLO

IL RESPONSABILE DEL

IV° SETTORE

Ing. Raffaele Laguardia

data      dicembre 2017

	<p style="text-align: center;"><b>CITTÀ DI LAVELLO</b> Provincia di Potenza Via Cavour - Tel. 0972-80111 - Fax 0972-88643 C.A.P. 85024 - C.F.: 85000470766 – P.IVA: 00789800760 Sito web: <a href="http://www.comune.lavello.pz.it">www.comune.lavello.pz.it</a> - p.e.c.: <a href="mailto:info@pec.comune.lavello.pz.it">info@pec.comune.lavello.pz.it</a> <b>SETTORE IV - SERVIZI AL TERRITORIO E LAVORI PUBBLICI</b> email: <a href="mailto:lavoripubblici@comune.lavello.pz.it">lavoripubblici@comune.lavello.pz.it</a> - Tel. 0972 80275</p>
---	---

**PROGETTO PER L'ESECUZIONE DEI LAVORI DI DEMOLIZIONE E MESSA IN SICUREZZA DEL FABBRICATO DI PROPRIETÀ COMUNALE, SITO IN VIA REGINA MARGHERITA – FG. 47 PART.LLA 529.**

**RELAZIONE**

**Premessa**

Il fabbricato oggetto di interventi, sito in via Regina Margherita, è pervenuto alla proprietà comunale a seguito di acquisto con atti per Notar F. Carretta rep. 9920 reg. a Melfi il 15.03.1999 al n. 528 per la quota di immobile ex Miranda e rep.10761 reg. a Melfi il 26.07.1999 al n. 1423 per la quota di immobile ex Aliz, è stato demolito limitatamente alla parte prospiciente via Reg. Margherita, restando allo stato attuale un piano seminterrato utilizzato dai coniugi Di Noia Luigi e Vizzano Lucia e da un piano sopraelevato non utilizzato e di difficile accesso.

Con relazione trasmessa il 22.08.2017 (prot. 11488) al responsabile dell'ufficio contenzioso ed alla Giunta Municipale, è stato rappresentato, a seguito delle valutazioni tecniche eseguite da questo ufficio, lo stato dell'immobile per il quale risulta crollata parte della copertura lignea ed uno stato di generale fatiscenza delle strutture murarie.

Avendo ricevuto incarico di redigere un progetto di interventi atto a salvaguardare l'incolumità pubblica oltre che le adiacenti proprietà private, questo ufficio ha predisposto il progetto definitivo dei lavori approvato con D.G.C. n° 153 del 21/12/2017.

L'attività di progettazione ha tenuto conto della necessità di salvaguardare le strutture adiacenti al fabbricato da demolire onde evitare pregiudizi e danni alle proprietà private, prevedendo così l'esecuzione di tutte le demolizioni a mano.

**Interventi**

L'intervento, così come rappresentato nell'elaborato grafico progettuale, prevede:

- l'installazione di ponteggi ed opere provvisorie per l'esecuzione dei lavori;
- la demolizione a mano del solaio di copertura del piano rialzato, delle tramezzature interne e delle murature portanti perimetrali del piano fuoriterra;
- il rinforzo della volta di copertura del piano seminterrato;
- l'esecuzione di interventi sul marciapiede lungo via Regina Margherita mediante ricollocamento di cordoli e basole stradali e raccordo della pavimentazione pedonale;

Il progetto, redatto dall'U.T.C. si compone dei seguenti elaborati:

1. Relazione tecnica
2. Elaborato grafico
3. Computo metrico estimativo della spesa
4. Capitolato speciale di appalto
5. Piano di coordinamento e sicurezza



L'intero intervento comporterà una spesa economica di € 65.872,96 di cui € 45.669,07 per lavori ed € 20.203,89 quali somme a disposizione, con il seguente quadro economico riepilogativo:

Lavori di demolizione e messa in sicurezza del fabbricato di proprietà comunale sito in via Regina Margherita - Fgl. 47 Part.IIa 529 <b>QUADRO ECONOMICO</b>		
1	LAVORI	
1.1	Lavori a misura	€ 38.636,61
1.2	Oneri speciali per la sicurezza	€ 4.032,46
1.3	Lavori in economia	€ 3.000,00
1.4	TOTALE LAVORI	€ 45.669,07
2	SOMME A DISPOSIZIONE	
2.1	IVA sui lavori (22%)	€ 10.047,20
2.3	Spese tecniche	€ 9.700,00
2.4	Oneri ed Imprevisti	€ 456,69
2.5	TOTALE SOMME A DISPOSIZIONE	€ 20.203,89
3	TOTALE INTERVENTO	€ 65.872,96

Dicembre 2017

IL TECNICO COMUNALE

CITTA' DI LAVELLO

PROVINCIA DI POTENZA

LAVORI DI DEMOLIZIONE E MESSA IN SICUREZZA  
DEL FABBRICATO DI PROPRIETA' COMUNALE, SITO  
IN VIA R. MARGHERITA – FG. 47 P.LLA 529.

TAV.2

PROGETTO ESECUTIVO  
ELABORATO GRAFICO

PROGETTO U.T.C.  
Geom. Mauro TUMMOLO

IL RESPONSABILE DEL  
IV° SETTORE  
Ing. Raffaele Laguordia

data

dicembre 2017

DETTAGLIO  
INTERVENTO  
SU VOLTA

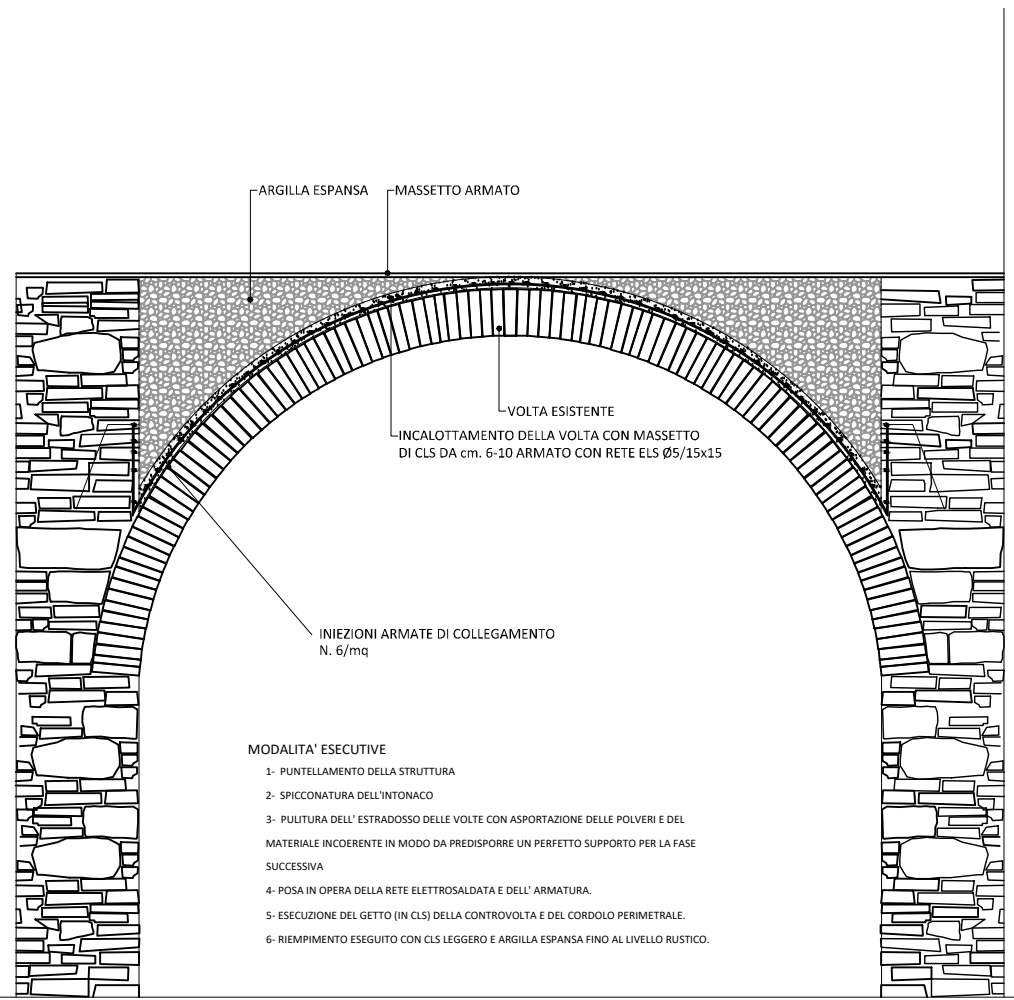

SITUAZIONE ATTUALE

Stralcio Planimetrico

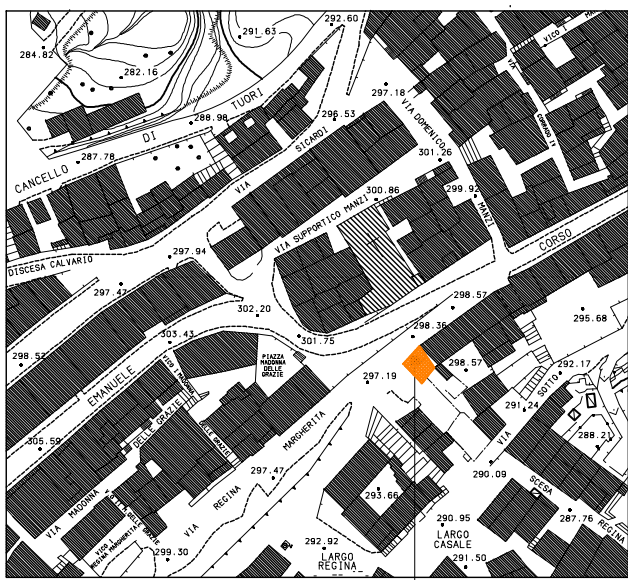

Fabbricato oggetto di intervento

PIANTA PIANO SEMINTERRATO

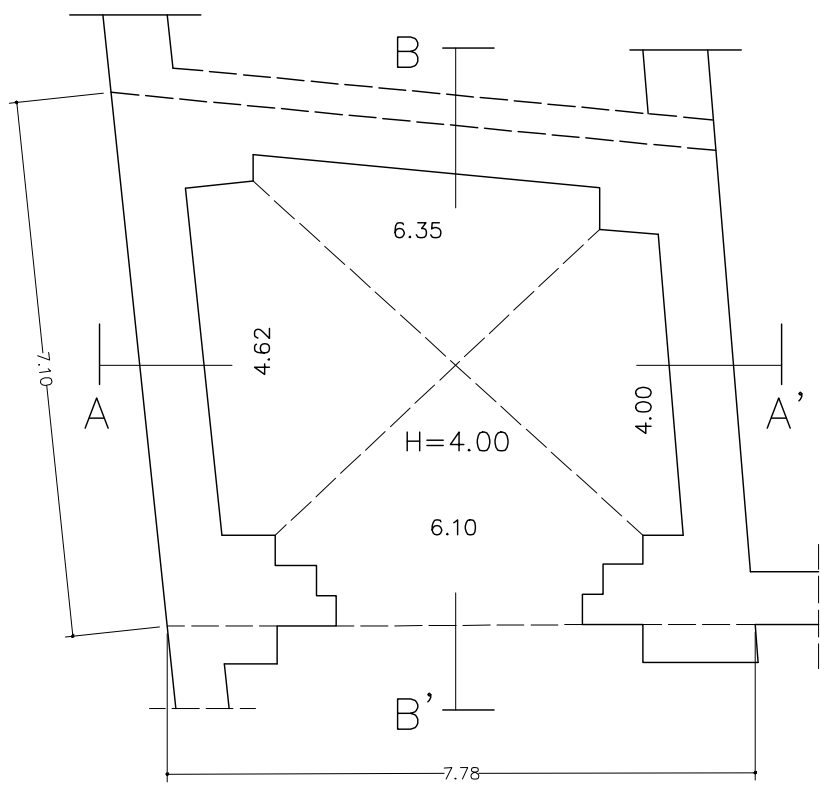

PIANTA PIANO RIALZATO

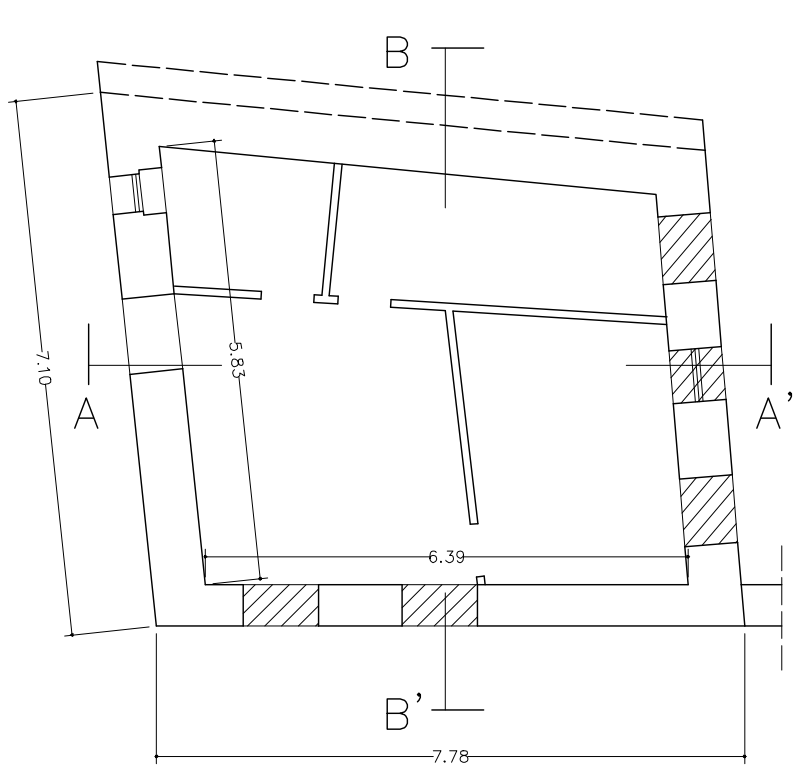

PIANTA COPERTURA

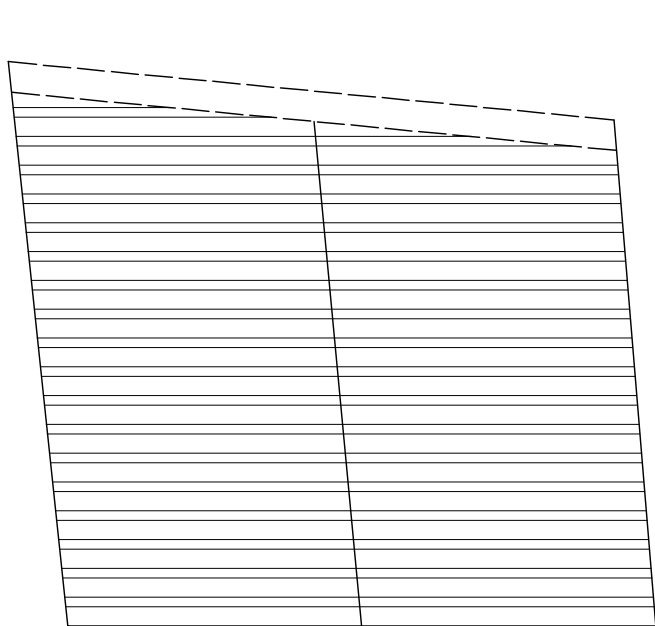

PROSPETTO FRONTALE

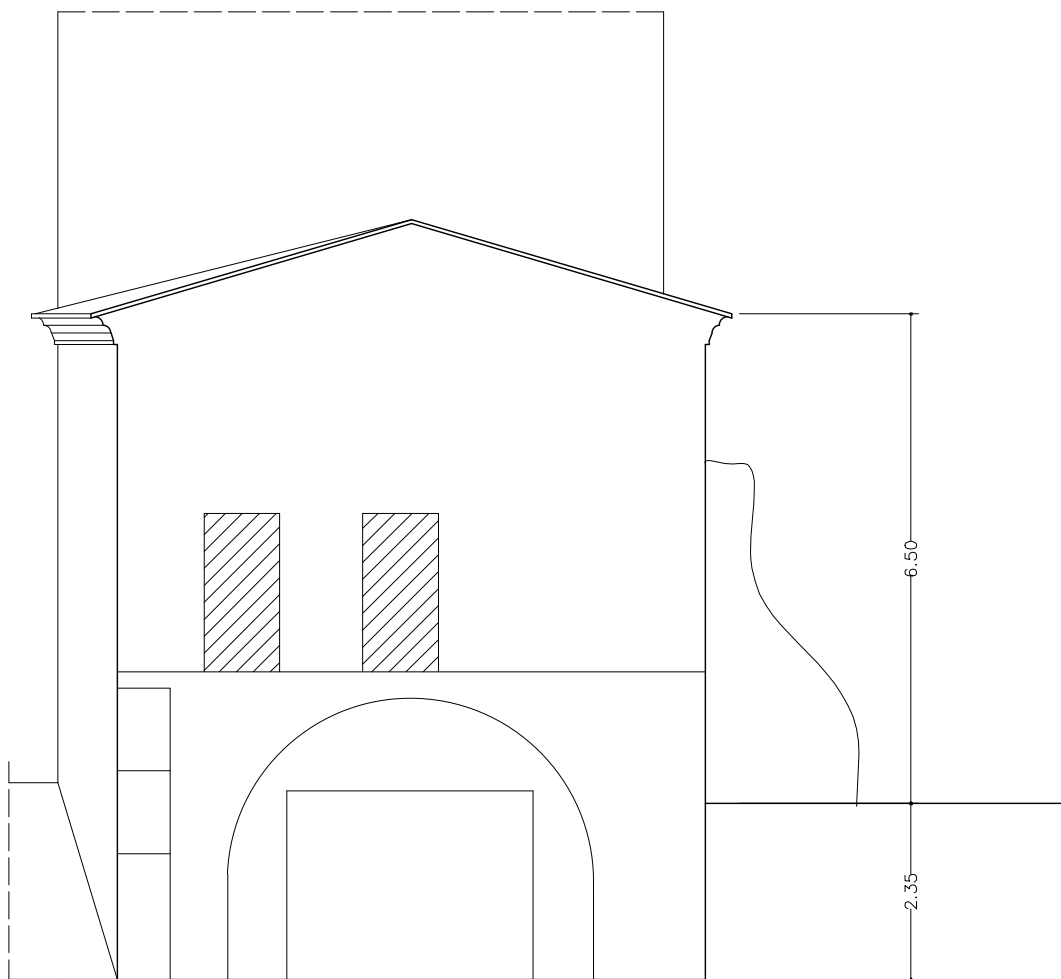

PROSPETTO LATERALE

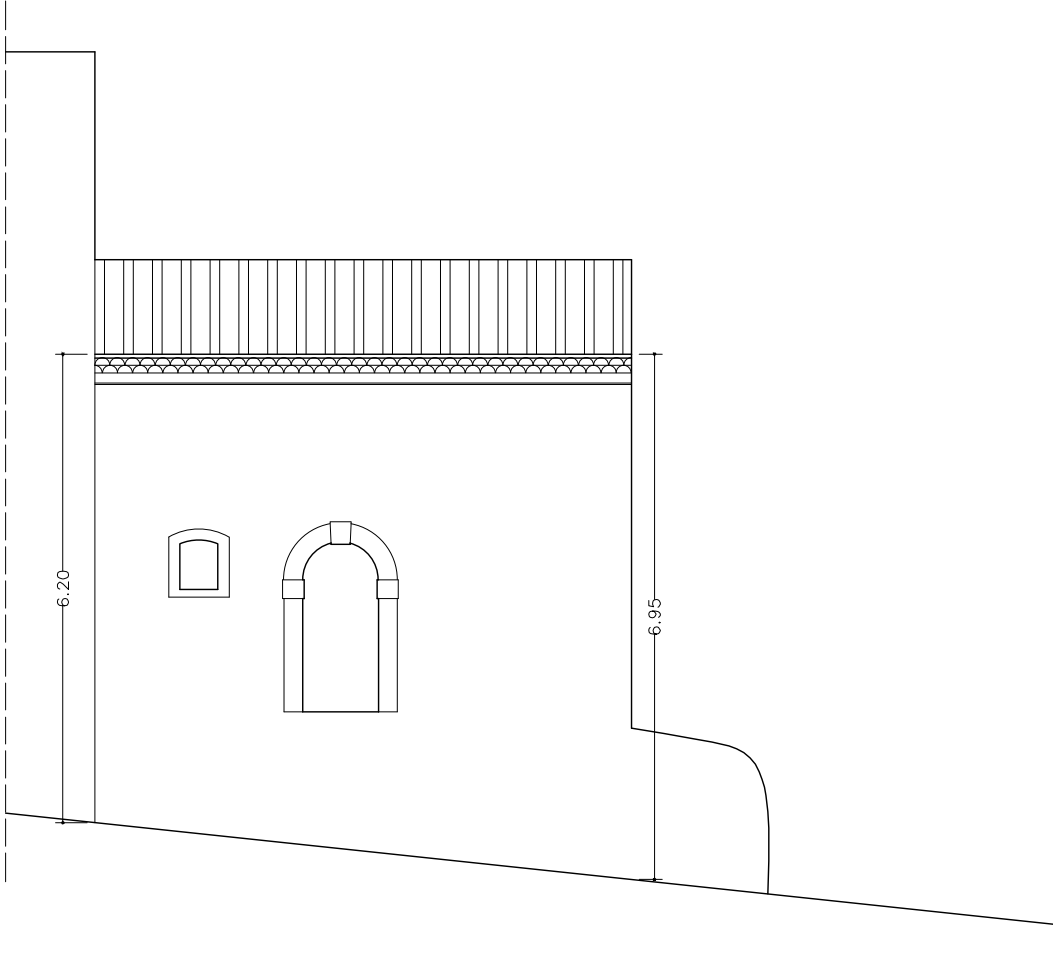

SEZIONE A-A'

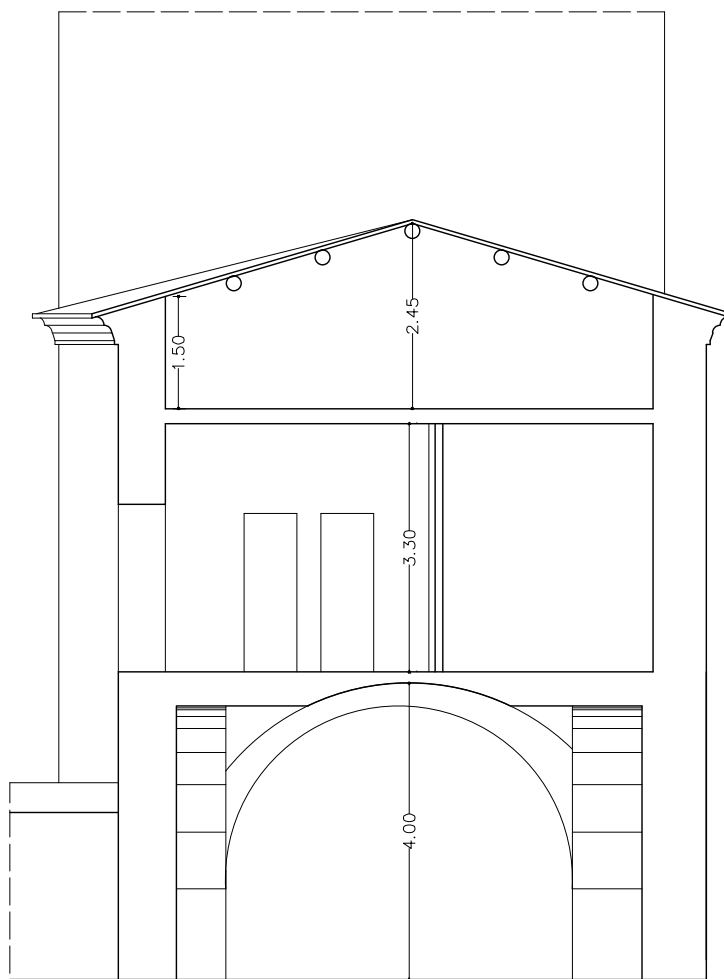

SEZIONE B-B'

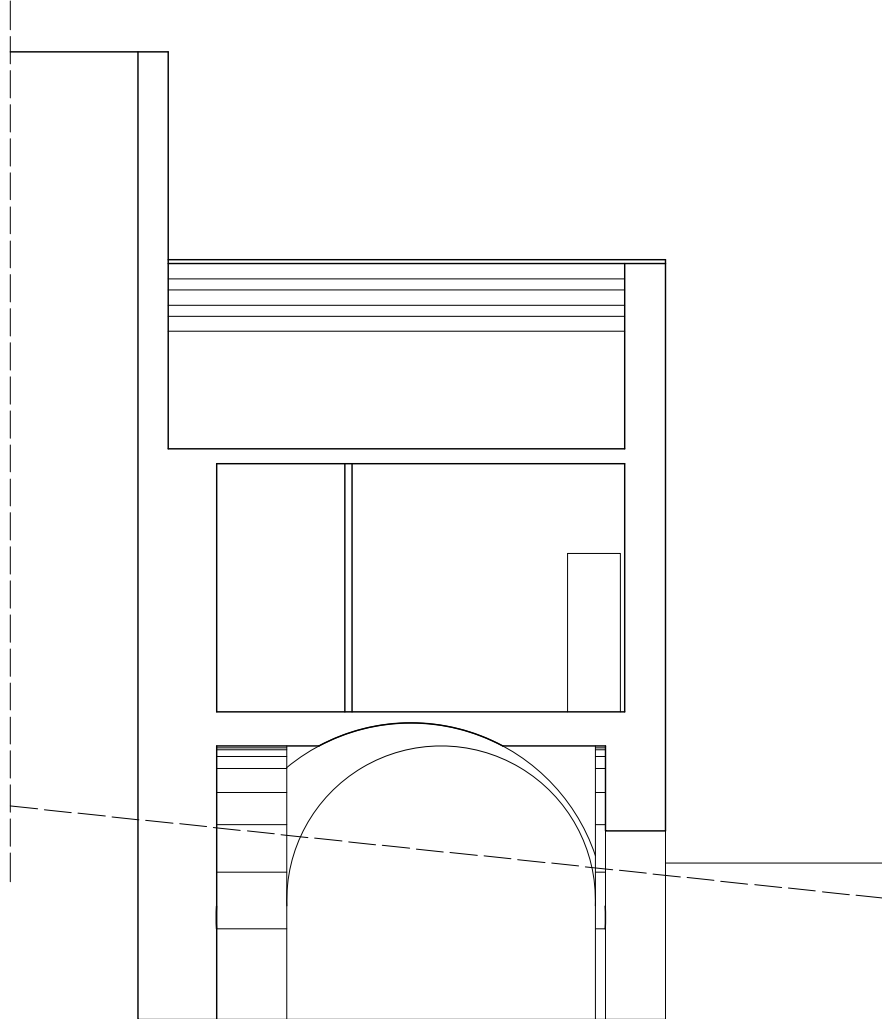

SITUAZIONE FUTURA

PIANTA PIANO SEMINTERRATO

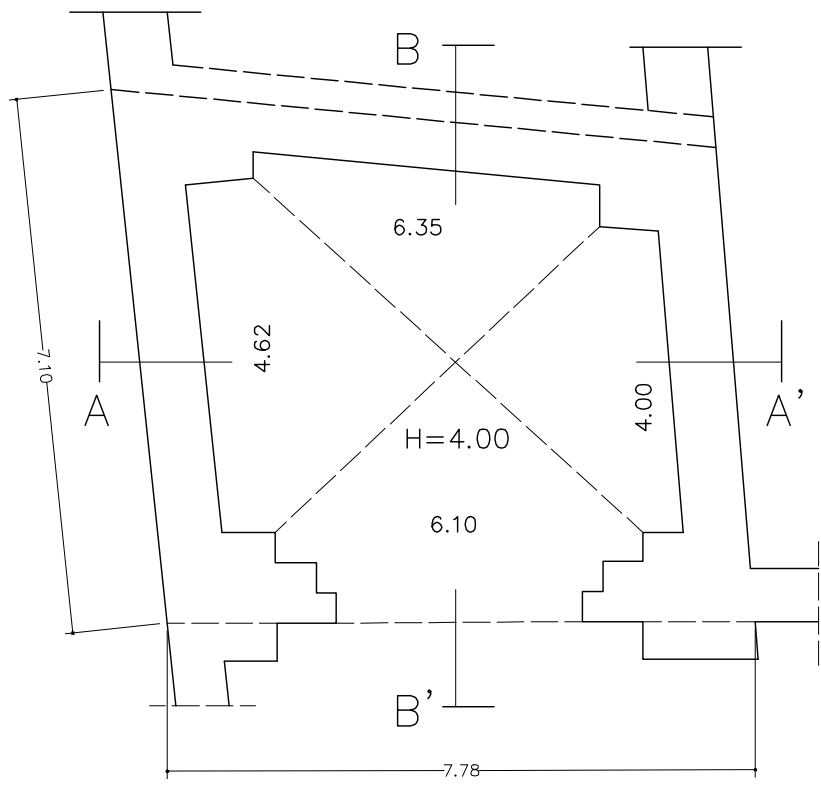

PIANTA PIANO RIALZATO

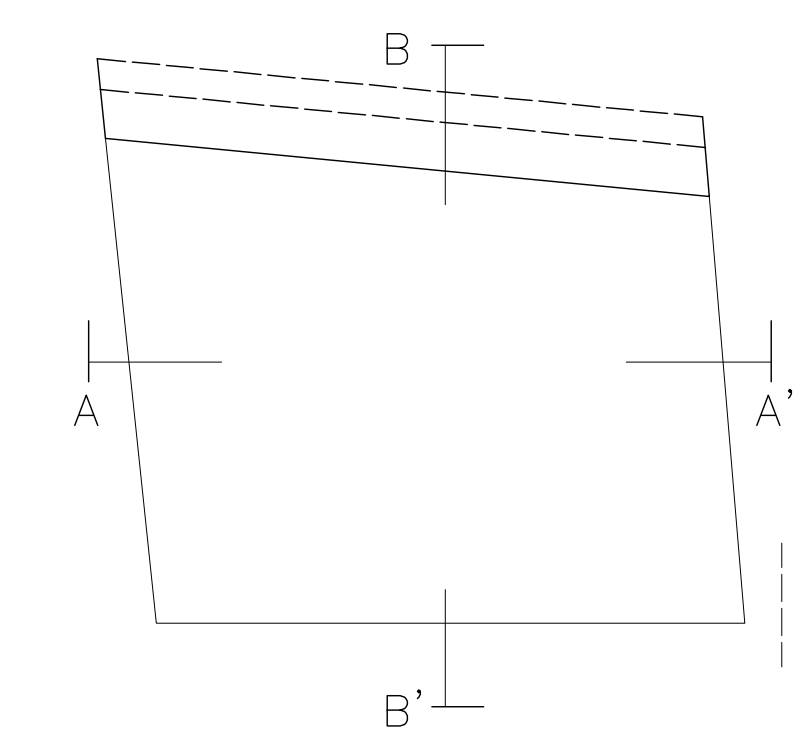

PROSPETTO FRONTALE

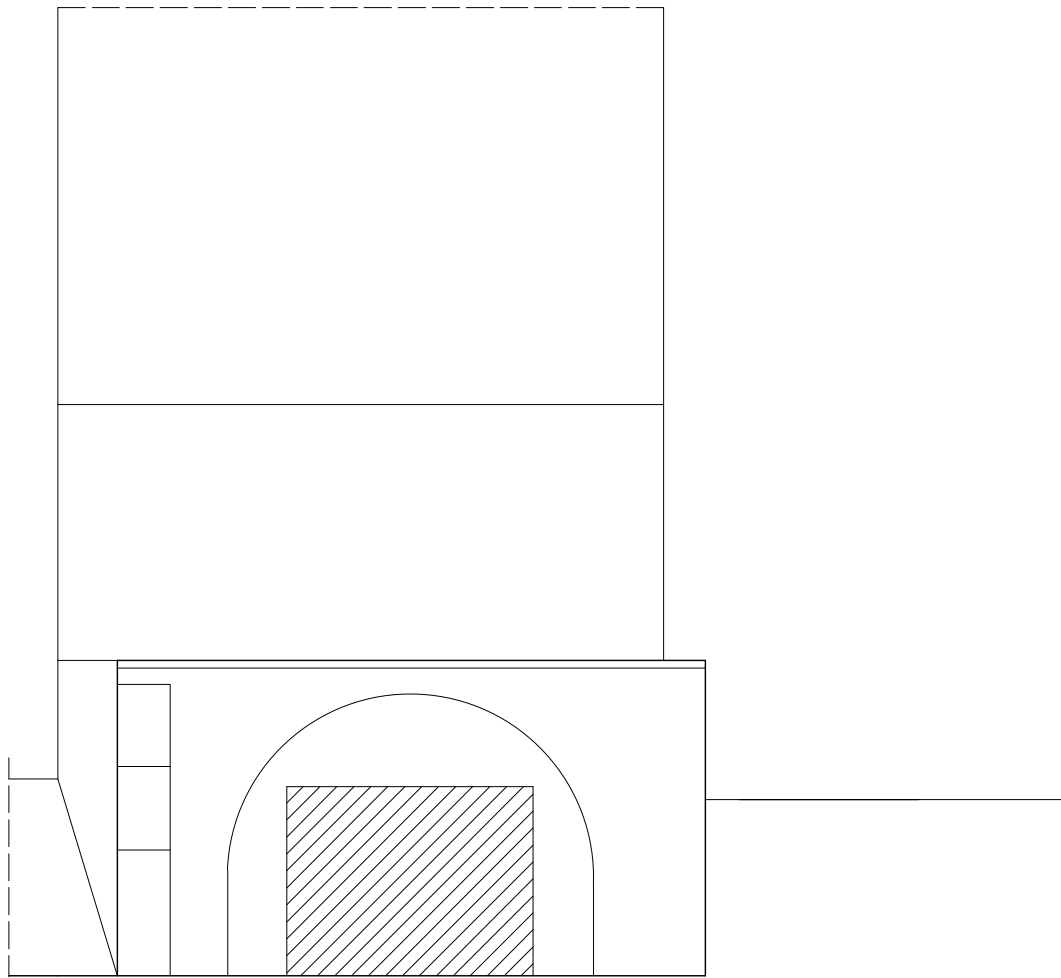

PROSPETTO LATERALE

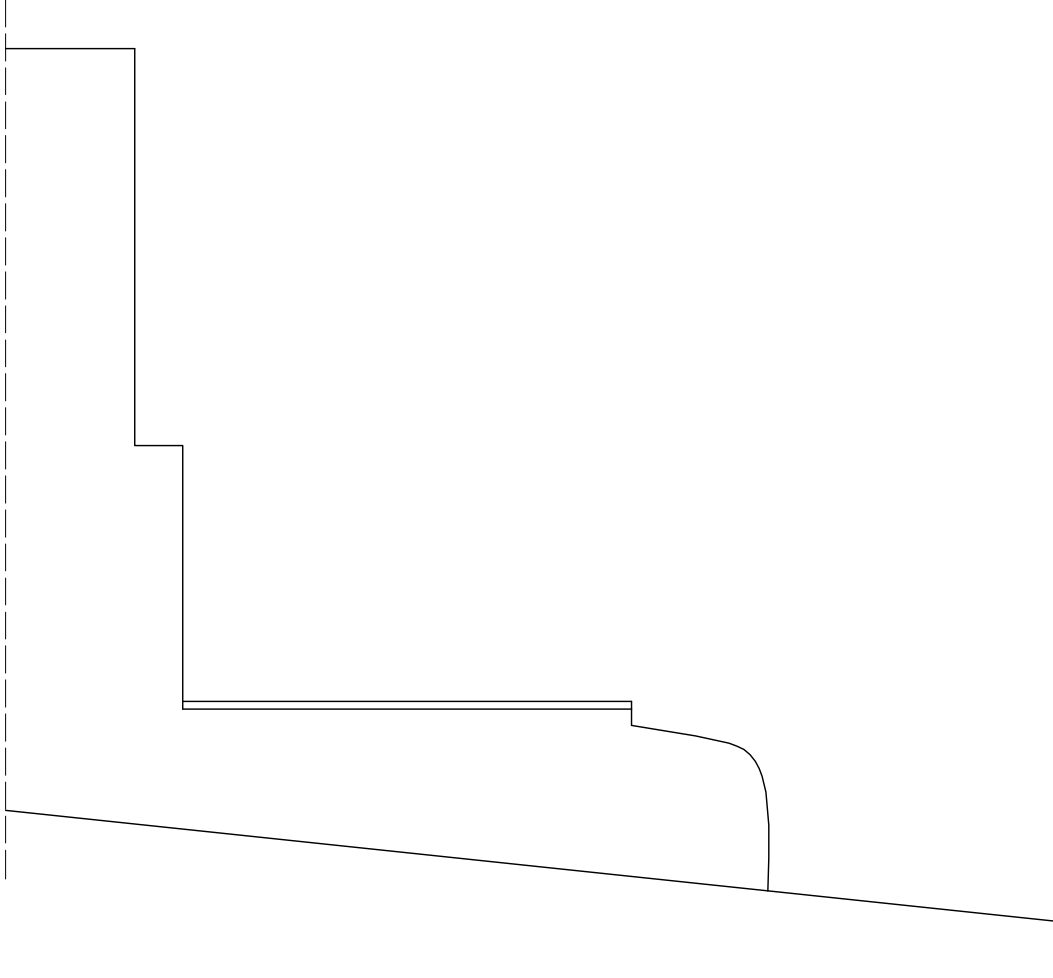

SEZIONE A-A'

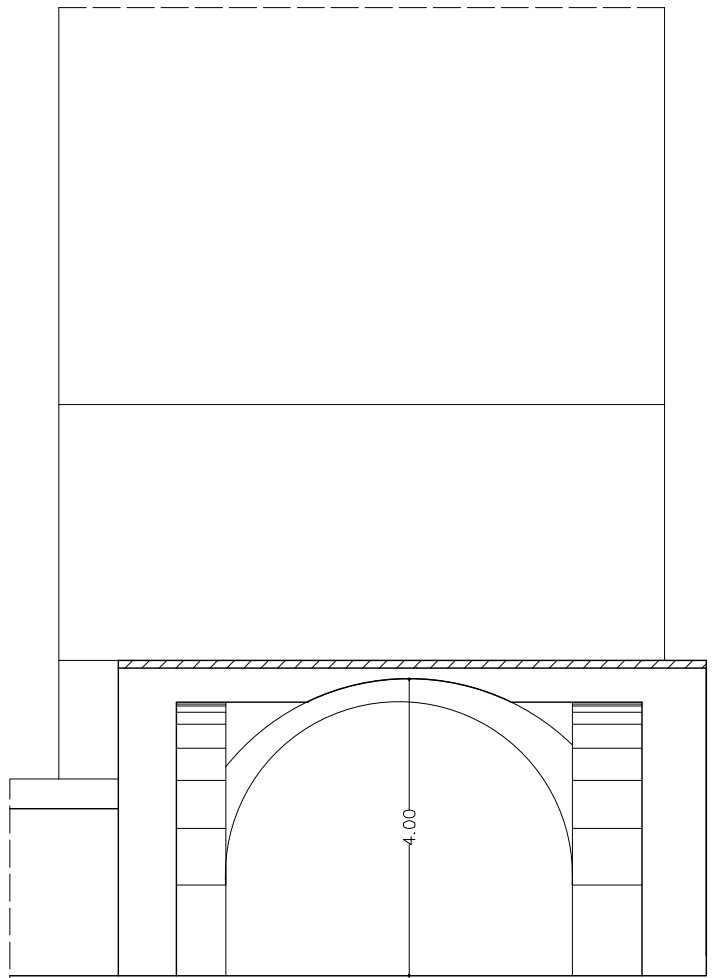

SEZIONE B-B'

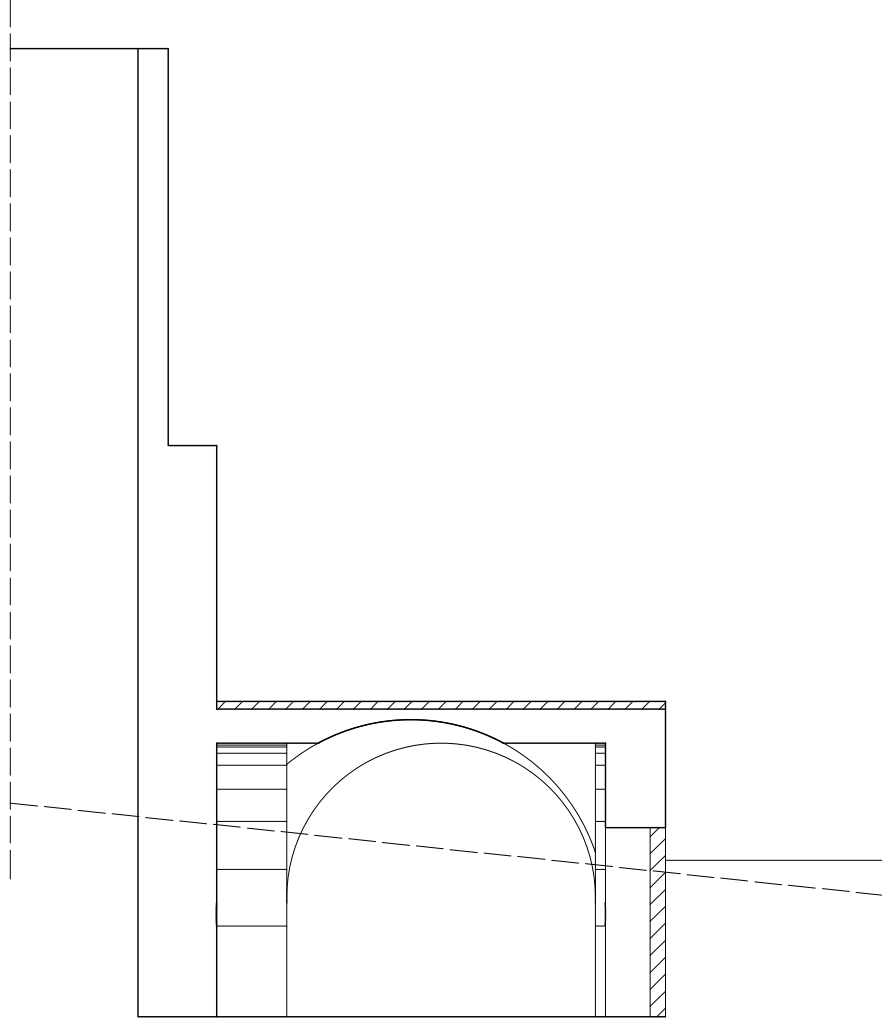

# CITTA' DI LAVELLO

PROVINCIA DI POTENZA

LAVORI DI DEMOLIZIONE E MESSA IN SICUREZZA  
DEL FABBRICATO DI PROPRIETA' COMUNALE, SITO  
IN VIA R. MARGHERITA – FG. 47 P.LLA 529.

TAV.3

PROGETTO ESECUTIVO

COMPUTO METRICO ESTIMATIVO

PROGETTO U.T.C.

Geom. Mauro TUMMOLO

IL RESPONSABILE DEL

IV° SETTORE

Ing. Raffaele Laguardia

data      dicembre 2017

N.	DESCRIZIONE DEI LAVORI	Num. Parti Uguali	DIMENSIONI			PRODOTTI	PREZZO Euro	IMPORTO Euro
			Lung.	Larg.	H/Peso			
	<b>LAVORI A MISURA</b>							
	<b>001 LAVORI</b>							
1	<b>B.02 B.02.007 01</b> <b>Demolizione completa di tetto, di</b> qualsiasi forma o dimensione ed altezza dal suolo, compresa la rimozione del manto di copertura, le smurature occorrenti, esclusi i ponteggi, il trasporto ed il conferimento a discarica o ad impianto di trattamento dei materiali di risulta:di tetto di legno, costituito da grossa e piccola orditura, e relativo manto di copertura in tegole o lastre di cemento, senza recupero di materiali; Copertura		((7.10+6.30)/2*7.80)			52,26		
	<b>SOMMANO mq</b>					<b>52,26</b>	<b>12,99</b>	<b>678,86</b>
2	<b>B.02 B.02.007 02</b> <b>Demolizione completa di tetto, di</b> qualsiasi forma o dimensione ed altezza dal suolo, compresa la rimozione del manto di copertura, le smurature occorrenti, esclusi i ponteggi, il trasporto ed il conferimento a discarica o ad impianto di trattamento dei materiali di risulta:sovrapprezzo a 01) per recupero dei materiali del manto di copertura; quantità voce precedente		52,260			52,26		
	<b>SOMMANO mq</b>					<b>52,26</b>	<b>2,78</b>	<b>145,28</b>
3	<b>B.02 B.02.003 02</b> <b>Demolizione di tramezzi in mattoni pieni</b> o forati, compresi relativi intonaci di qualsiasi tipo e spessore, a qualsiasi altezza, compreso abbassamento e accatastamento, nell'ambito del cantiere o del magazzino dell'Amministrazione, dei recuperi prescritti dalla Direzione lavori, compreso il carico su automezzo ed esclusi i ponteggi, trasporto e conferimento a discarica o ad impianto di trattamento dei materiali di risulta:tramezzi di spessore 6-10 cm. di spessore finito; divisori piano rialzato		6,500 3,600 1,800		3,300 3,300 3,300	21,45 11,88 5,94		
	<b>SOMMANO mq</b>					<b>39,27</b>	<b>9,50</b>	<b>373,07</b>
4	<b>B.05 B.05.032 04</b> <b>Casseforme in legname per getti di</b>							
	A Riportare							1.197,21

N.	DESCRIZIONE DEI LAVORI	Num. Parti Uguali	DIMENSIONI			PRODOTTI	PREZZO Euro	IMPORTO Euro
			Lung.	Larg.	H/Peso			
	Riporto conglomerati cementiti semplici o armati, di qualsunque forma, compreso puntellamento, successivo disarmo e accatastamento; eseguite fino ad un'altezza di m.4.00 dal piano di appoggio;realizzate a regola d'arte e misurate secondo la superficie effettiva delle casseforme a contatto con il calcestruzzo.(escluso onere del ponteggio).per pilastri, opere aggettanti, setti e pareti portanti e di controvento; puntellamento solaio di piano rialzato		((5.85+5.20)/2*6.40)			35,36		1.197,21
	<b>SOMMANO mq</b>					<b>35,36</b>	<b>22,83</b>	<b>807,27</b>
<b>5 B.02 B.02.005 02</b>	<b>Demolizione di solai compreso strato</b> sovrastante, eseguito in unica soluzione a qualsiasi altezza, compreso il carico su idoneo autocarro ed esclusi i ponteggi, il trasporto ed il conferimento a discarica o ad impianto di trattamento dei materiali di risulta:di solaio di putrelle di ferro (senza recupero delle stesse); solaio di piano rialzato		((6.85+5.20)/2*6.40)			38,56		
	<b>SOMMANO mq</b>					<b>38,56</b>	<b>15,95</b>	<b>615,03</b>
<b>6 B.02 B.02.018 02</b>	<b>Taglio di superfici verticali eseguito con</b> l'ausilio di idonea attrezzatura, per la creazione di giunti, tagli, canalizzazione, apertura di vani porta e finestre, esclusi i ponteggi, il trasporto del materiale di risulta alle discariche ed i relativi oneri di conferimento.murature in mattoni pieni o tufo;	2,00		70,00	5,000	700,00		
	<b>SOMMANO ml/cm</b>					<b>700,00</b>	<b>1,54</b>	<b>1.078,00</b>
<b>7 B.02 B.02.002 02</b>	<b>Demolizione di strutture murarie fuori</b> terra ed a qualsiasi altezza, comprensive di intonaci e rivestimenti, valutate per la loro cubatura effettiva, compreso abbassamento e accatastamento, nell'ambito del cantiere, o del magazzino dell'amministrazione, dei recuperi prescritti dalla Direzione Lavori il carico, esclusi i ponteggi nonchè lo scarico ed il trasporto alle discariche autorizzate del materiale di risulta:di murature di pietrame o tufi; murature esterne		7,100 6,300 6,400	0,70 0,70 0,70	5,000 5,000 5,950	24,85 22,05 26,66		
	<b>A Riportare</b>					<b>73,56</b>		<b>3.697,51</b>

N.	DESCRIZIONE DEI LAVORI	Num. Parti Uguali	DIMENSIONI			PRODOTTI	PREZZO Euro	IMPORTO Euro
			Lung.	Larg.	H/Peso			
	Riporto					73,56		3.697,51
	sperone esterno		6.40*0.70*(1.45/2) 4,000	0,70	3,000	3,25 8,40		
	<b>SOMMANO mc</b>					<b>85,21</b>	<b>51,92</b>	<b>4.424,10</b>
<b>8 O.01 O.01.017</b>	<b>Rimozione di materiali inerti depositati</b> sulle volte e sulle cupole o per la formazione di vecchie pendenze, nonche' per rinfianchi di volte in muratura. Compreso la raccolta del materiale ed il relativo trasporto nei luoghi di cumulo nell'ambito del cantiere; escluso il trasporto a rifiuto. svuotamento volta P.Terra							
			((5.60+4.50)/2*(6.30+6.10)/2)*0.400			12,52		
	<b>SOMMANO mc</b>					<b>12,52</b>	<b>81,43</b>	<b>1.019,50</b>
<b>9 NP 1 NP 1</b>	<b>Svellimento di cordoni in pietrame di</b> dimensioni 25x60 (LxH), compreso il sottofondo e la pulizia, escluso il trasporto e conferimento a discarica autorizzata. cordoni in pietra							
			12,000			12,00		
	<b>SOMMANO ml</b>					<b>12,00</b>	<b>12,50</b>	<b>150,00</b>
<b>10 B.02 B.02.015 03</b>	<b>Demolizione di pavimenti, di marciapiedi</b> e rivestimenti di qualsiasi materiale escluso sottofondi, caldane, massetti per pendenze, manti impermeabili di qualsiasi tipo e le strutture sottostanti; compreso caricamento su idoneo automezzo ed esclusi i ponteggi, il trasporto del materiale di risulta alle discariche ed i relativi oneri di conferimento:per marciapiedi o pavimento cortili con ta gli delimitanti campi regolare fino a 15 cm. marciapiede							
			12,000	1,60		19,20		
	<b>SOMMANO mq</b>					<b>19,20</b>	<b>11,23</b>	<b>215,62</b>
<b>11 B.02 B.02.014 01</b>	<b>Demolizione anche parziale di sottofondi,</b> caldane, massetti per pendenze, manti impermeabili di qualsiasi tipo, ed a qualsiasi altezza, con gli oneri di cui alle premesse, con l'avvertenza che le strutture sottostanti non devono essere interessate, nè danneggiate, compreso caricamento su idoneo automezzo ed esclusi i ponteggi, il trasporto del materiale di							
	A Riportare							9.506,73

N.	DESCRIZIONE DEI LAVORI	Num. Parti Uguali	DIMENSIONI			PRODOTTI	PREZZO Euro	IMPORTO Euro
			Lung.	Larg.	H/Peso			
	Riporto							9.506,73
	risulta alle discariche ed i relativi oneri di conferimento:di caldana di sottofondo, massetto per pendenze, cappa di protez. fino a cm. 5; marciapiede		12,000	1,60		19,20		
	<b>SOMMANO mq</b>					<b>19,20</b>	<b>8,68</b>	<b>166,66</b>
<b>12 B.02 B.02.014 03</b>	<b>Demolizione anche parziale di sottofondi,</b> caldane, massetti per pendenze, manti impermeabili di qualsiasi tipo, ed a qualsiasi altezza, con gli oneri di cui alle premesse, con l'avvertenza che le strutture sottostanti non devono essere interessate, nè danneggiate, compreso caricamento su idoneo automezzo ed esclusi i ponteggi, il trasporto del materiale di risulta alle discariche ed i relativi oneri di conferimento:idem come 01) e 02) per ogni cm in più oltre i 5 cm; marciapiede s= 5cm	5,00	12,000	1,60		96,00		
	<b>SOMMANO mq</b>					<b>96,00</b>	<b>1,69</b>	<b>162,24</b>
<b>13 NP 2 NP 2</b>	<b>Svellimento di basolato di qualunque</b> classe e specie, previa numerazione delle stesse per definire la successiva posa in opera, compreso il sottofondo, la pulizia, l'accatastamento delle basole utilizzabili nell'ambito del cantiere. con recupero del materiale.		10,000	2,00		20,00		
	<b>SOMMANO mq</b>					<b>20,00</b>	<b>20,00</b>	<b>400,00</b>
<b>14 B.25 B.25.003</b>	<b>Trasporto a rifiuto e/o a discarica</b> controllata di materiale di risulta proveniente da demolizioni e rimozioni, eseguite anche a mano o in zone disagiate o/o in centri storici, eseguiti con autocarri di portata fino a 3,5 t. compreso lo scarico del materiale, il ritorno a vuoto ed escluso gli eventuali oneri di discarica.							
	Murature	10,00		85,21		852,10		
	Solaio	10,00		38,56	0,250	96,40		
	Volta	10,00		12,52		125,20		
	Terreno	10,00		30,00		300,00		
	Cordoni in pietra	10,00	10,000	0,30	0,500	15,00		
	Massetto e pavimento marciapiede	10,00	(12.00*1.6064)*0.150			28,92		
	<b>A Riportare</b>					<b>1417,62</b>		<b>10.235,63</b>

N.	DESCRIZIONE DEI LAVORI	Num. Parti Uguali	DIMENSIONI			PRODOTTI	PREZZO Euro	IMPORTO Euro
			Lung.	Larg.	H/Peso			
	Riporto <b>SOMMANO mc/km</b>					1417,62 <b>1417,62</b>	<b>1,79</b>	10.235,63 <b>2.537,54</b>
15	<b>B.25 B.25.004 05</b> <b>Conferimento a sito e/o a discarica</b> autorizzata e/o ad impianto di recupero di materiale proveniente dagli scavi privo di scorie e frammenti diversi. Lo smaltimento, previa caratterizzazione i cui oneri sono da computarsi separatamente, dovra' essere certificato da formulario di identificazione rifiuti, compilato in ogni sua parte, che sara' consegnato alla D.L. per la contabilizzazione.cer 17 01 07 - miscugli di cemento, mattoni, mattonelle e ceramiche diverse da quelle di cui alla voce 17 01 06; Murature Solaio Volta Terreno Cordoni in Pietra Massetto e pavimento marciapiede  <b>SOMMANO ql</b>			85,21 38,56 12,52 30,00 1,50 2,88	17,000 0,350 15,000 15,000 20,000 20,000	1448,57 13,50 187,80 450,00 30,00 57,60	<b>2,22</b>	<b>4.856,18</b>
16	<b>B.06 B.06.009 02</b> <b>Massetto di sottofondo in calcestruzzo</b> dato in opera ben battuto e spianato a frattazzo rustico con cemento tipo 325 a 2 q.li per mc di impasto, posato su terreno naturale, compreso la regolarizzazione dello stesso ed ogni altro onere e magistero per dare il lavoro finito a perfetta regola d'arte:spessore 8 cm. per marciapiede  <b>SOMMANO mq</b>		12,000	1,60		19,20	<b>15,10</b>	<b>289,92</b>
17	<b>B.06 B.06.009 03</b> <b>Massetto di sottofondo in calcestruzzo</b> dato in opera ben battuto e spianato a frattazzo rustico con cemento tipo 325 a 2 q.li per mc di impasto, posato su terreno naturale, compreso la regolarizzazione dello stesso ed ogni altro onere e magistero per dare il lavoro finito a perfetta regola d'arte:per ogni cm in più oltre gli 8 cm. per marciapiede s=2 cm  <b>SOMMANO mq</b>	2,00	12,000	1,60		38,40	<b>1,76</b>	<b>67,58</b>
18	<b>B.05 B.05.001 05</b> <b>Calcestruzzo non strutturale durevole a</b> prescrizione garantita conforme alle norme e							
	A Riportare							17.986,85



N.	DESCRIZIONE DEI LAVORI	Num. Parti Uguali	DIMENSIONI			PRODOTTI	PREZZO Euro	IMPORTO Euro
			Lung.	Larg.	H/Peso			
	Riporto							17.986,85
	prescrizioni tecniche previste. D max inerti 32 mm. Negli oneri sono compresi l'uso della pompa e del vibratore e quant'altro necessario per dare un'opera eseguita a perfetta regola d'arte, esclusi i soli ponteggi, le casseforme, e ferro di armatura, con i seguenti dosaggi: Rck 25;							
	massetto per basolato		10,000	2,00	0,250	5,00		
	per cordoni		12,000	0,40	0,250	1,20		
	<b>SOMMANO mc</b>					<b>6,20</b>	<b>92,29</b>	<b>572,20</b>
<b>19 B.15 B.15.071 02</b>	<b>Cordoni retti in pietra bianca di Minervino</b>							
	Murge, per realizzazione ciglio marciapiedi, a sezione rettangolare, larghezza 20 cm, altezza 25 cm, lunghezza a correre, con spigoli arrotondati o sfettati, in opera con malta cementizia dosata a 4 q.li di cemento tipo 325 per mc di sabbia, su adeguato sottofondo, quest'ultimo da pagarsi a parte, previo spolvero di cemento. Compreso l'onere della suggellatura e stilatura dei giunti con malta cementizia, tagli a misura, sfridi, pulitura finale e ogni altro onere e magistero per dare il lavoro finito a perfetta regola d'arte: testa bocciardata e faccia filo sega.							
	cordoni		12,000			12,00		
	<b>SOMMANO ml</b>					<b>12,00</b>	<b>49,79</b>	<b>597,48</b>
<b>20 NP 3 NP 3</b>	<b>Posa in opera di basolato</b>							
	precedentemente rimosso, su sottofondo in cls, da pagarsi a parte, ivi compreso il perfetto livellamento e raccordo alle basole già esistenti, chiusura delle fughe mediante colatura di idoneo materiale e successiva suggellatura.							
			10,000	2,00		20,00		
	<b>SOMMANO mq</b>					<b>20,00</b>	<b>50,00</b>	<b>1.000,00</b>
<b>21 NP 4 NP 4</b>	<b>Fornitura e posa in opera di argilla</b>							
	espensa, da posizionare a mano per riempimento volta.							
	riempimento volta P.Terra		((5.60+5.00)/2*(6.30+6.10)/2)*0.200			6,57		
	<b>SOMMANO mc</b>					<b>6,57</b>	<b>170,00</b>	<b>1.116,90</b>
	<b>A Riportare</b>					<b>6,57</b>		<b>21.273,43</b>

N.	DESCRIZIONE DEI LAVORI	Num. Parti Uguali	DIMENSIONI			PRODOTTI	PREZZO Euro	IMPORTO Euro
			Lung.	Larg.	H/Peso			
	Riporto					6,57		21.273,43
22	<b>B.06 B.06.012 01</b> <b>Massetto di sottofondo per la formazione</b> di pendenze su tetti piani o inclinati, con la predisposizione di fasce atte a garantire le prescritte pendenze, battuto e spianato a frattazzo rustico, spessore medio cm 5 (minimo cm 2) con impasto a 2 q.li di cemento tipo 325 per mc di sabbia e ghiaia fine, compreso ogni altro onere e magistero per dare il lavoro finito a perfetta regola d'arte:spessore medio cm 5. volta P.Terra				((6.40+5.60)/2*(8.00+7.80)/2)	47,40		
	<b>SOMMANO mq</b>					<b>47,40</b>	<b>17,73</b>	<b>840,40</b>
23	<b>B.06 B.06.012 02</b> <b>Massetto di sottofondo per la formazione</b> di pendenze su tetti piani o inclinati, con la predisposizione di fasce atte a garantire le prescritte pendenze, battuto e spianato a frattazzo rustico, spessore medio cm 5 (minimo cm 2) con impasto a 2 q.li di cemento tipo 325 per mc di sabbia e ghiaia fine, compreso ogni altro onere e magistero per dare il lavoro finito a perfetta regola d'arte:variazione in aumento o diminuzione per ogni cm in più o in meno di spessore. volta P.Terra - spessore cm 5	5,00			((6.40+5.60)/2*(8.00+7.80)/2)	237,00		
	<b>SOMMANO mq</b>					<b>237,00</b>	<b>3,14</b>	<b>744,18</b>
24	<b>B.05 B.05.039</b> <b>Rete in acciaio elettrosaldato a maglia</b> quadra di qualsiasi dimensione per armature di conglomerato cementizio lavorata e tagliata a misura, posta in opera a regola d'arte, compreso ogni sfrido, legature, ecc., diametro tondino da 4 mm a 12 mm. Del tipo B450C controllato in stabilimento. Rete Elettrosaldato fi 5 maglia 15x15 = Kg/mq 2.105 massetto su volta P.Terra  per calottatura volta P.Terra				((6.40+5.60)/2*(8.00+7.80)/2)*2 .105 ((5.60+5.00)/2*(6.30+6.10)/2)*2 .105	99,78  69,17		
	<b>SOMMANO kg</b>					<b>168,95</b>	<b>1,38</b>	<b>233,15</b>
25	<b>B.05 B.05.013 02</b> <b>Calcestruzzo durevole preconfezionato</b> per impieghi strutturali a prestazione garantita							
	A Riportare							23.091,16

N.	DESCRIZIONE DEI LAVORI	Num. Parti Uguali	DIMENSIONI			PRODOTTI	PREZZO Euro	IMPORTO Euro
			Lung.	Larg.	H/Peso			
	Riporto conforme a norme cogenti ed a norme UNI vigenti per calcestruzzi. D inerti max 32 mm. Compresa la fornitura del materiale in cantiere, il suo spargimento, l'uso di pompa, la vibrazione e quant'altro necessario per dare un'opera realizzata a perfetta regola d'arte. Esclusi i soli ponteggi, casseforme e ferro di armatura. Caratteristiche dell'ambiente e rischi connessi: corrosione delle armature indotta da carbonatazione del calcestruzzo. In Elevazione. Rck 35 - XC1 - rapporto a/c max 0,60. per calottatura volta P.Terra							23.091,16
			$((5.60+5.00)/2*(6.30+6.10)/2)*0.100$			3,29		
	per cordolo di coronamento volta P.Terra		7,500	0,30	0,300	0,68		
			6,800	0,30	0,300	0,61		
			7,400	0,30	0,300	0,67		
			7,100	0,30	0,300	0,64		
	<b>SOMMANO mc</b>					<b>5,89</b>	<b>111,57</b>	<b>657,15</b>
<b>26</b>	<b>O.01 O.01.061</b> <b>Ancoraggio di controvolta in cls armato a</b> struttura muraria di qualsiasi materiale a mezzo di ancoraggio chimico costituito da fialoidi in vetro contenenti poliestere, opportunamente formulate con catalizzatore, completi di barre di acciaio zincato del diametro mm. 8-10. Compreso l'esecuzione di appositi fori con trapano elettrico a rotazione, la pulizia dei fori e quanto altro occorrente, secondo le indicazioni della D.L. in ragione di n° 6 connettori a mq - calottatura volta P.Terra per ancoraggio calottatura volta alle pareti perimetrali	6,00	$((5.60+5.00)/2*(6.30+6.10)/2)$			197,16		
		40,00				40,00		
	<b>SOMMANO cad</b>					<b>237,16</b>	<b>12,11</b>	<b>2.872,01</b>
<b>27</b>	<b>B.05 B.05.038</b> <b>Acciaio in barre per armature di</b> conglomerato cementizio lavorato e tagliato a misura, sagomato e posto in opera a regola d'arte, compreso ogni sfrido, legature, ecc.; nonché tutti gli oneri relativi ai controlli di legge. Del tipo B450C controllato in stabilimento. fi 16 = Kg/ml 1.58 fi 8 = Kg/ml 0.395	4,00	$(7.50+6.80+8.0+7.70)*1.580$			189,60		
		110,00	1,100		0,395	47,80		
	<b>SOMMANO kg</b>					<b>237,40</b>	<b>1,49</b>	<b>353,73</b>
	A Riportare					237,40		26.974,05

N.	DESCRIZIONE DEI LAVORI	Num. Parti Uguali	DIMENSIONI			PRODOTTI	PREZZO Euro	IMPORTO Euro
			Lung.	Larg.	H/Peso			
	Riporto					237,40		26.974,05
28	B.05 B.05.032 04 Casseforme in legname per getti di conglomerati cementiti semplici o armati, di qualunque forma, compreso puntellamento, successivo disarmo e accatastamento; eseguite fino ad un'altezza di m.4.00 dal piano di appoggio;realizzate a regola d'arte e misurate secondo la superficie effettiva delle casseforme a contatto con il calcestruzzo.(escluso onere del ponteggio).per pilastri, opere aggettanti, setti e pareti portanti e di controvento; per cordolo di coronamento volta P.Terra		7,500 6,800 7,700		0,300 0,300 0,300	2,25 2,04 2,31		
	SOMMANO mq					6,60	22,83	150,68
29	B.10 B.10.002 02 Fornitura e posa in opera di una membrana prefabbricata bituminosa marcata CE , armata con non-tessuto poliestere, da applicare a fiamma in totale aderenza con sormonti di circa cm 8-10 compreso sfridi ed ogni onere occorrente per dare il lavoro eseguito a perfetta regola d'arte.flessibilità a freddo -15°C (elastoplastomeriche) - spessore 4 mm.; Resistenza a trazione: L>=400 N/5 cm. T>=300 N/5 cm. volta P.Terra		((6.4+5.60)/2*(8.00+7.80)/2)			47,40		
	SOMMANO mq					47,40	20,69	980,71
30	B.06 B.06.010 01 Massetto di sottofondo a pavimento eseguito in piano su solai intermedi e sottotetti e superfici murarie in genere con la formazione di fasce per esecuzione a livello, battuto e spianato a frattazzo rustico dello spessore non inferiore a cm 4, con impasto a 2 q.li di cemento tipo 325 ,sabbia di fiume, compreso ogni altro onere e magistero per dare il lavoro finito a perfetta regola d'arte:spessore 4 cm. volta P.Terra		((6.40+5.60)/2*(8.00+7.80)/2)			47,40		
	SOMMANO mq					47,40	12,47	591,08
31	B.06 B.06.010 03 Massetto di sottofondo a pavimento eseguito in piano su solai intermedi e sottotetti e superfici murarie in genere con la formazione							
	A Riportare							28.696,52

N.	DESCRIZIONE DEI LAVORI	Num. Parti Uguali	DIMENSIONI			PRODOTTI	PREZZO Euro	IMPORTO Euro	
			Lung.	Larg.	H/Peso				
32	Riporto di fasce per esecuzione a livello, battuto e spianato a frattazzo rustico dello spessore non inferiore a cm 4, con impasto a 2 q.li di cemento tipo 325 ,sabbia di fiume, compreso ogni altro onere e magistero per dare il lavoro finito a perfetta regola d'arte:variazione in aumento o diminuzione per ogni cm in più o in meno di spessore. volta P.Terra - spessore 4 cm	4,00	((6.40+5.60)/2*(8.00+7.80)/2)			189,60	5,21	28.696,52	
	SOMMANO mq					189,60			
	B.14 B.14.020 01								
	Pavimento in piastrelle di gres fine porcellanato, colorato in pasta con finitura uniforme o stonalizzata, di prima qualità, di qualsiasi forma e dimensione, rispondente alle norme UNI EN, fornito e posto in opera su massetto di sottofondo perfettamente assestato e in piano, quest'ultimo da pagarsi a parte, con idoneo collante, compreso il tiro in alto e calo dei materiali, i tagli, gli sfridi, la sigillatura dei giunti con fuganti preconfezionati, la pulitura finale, e ogni altro onere e magistero per dare il lavoro finito a perfetta regola d'arte:dimensioni 30x30 cm. volta P.Terra					((6.40+5.60)/2*(8.00+7.80)/2)			47,40
	SOMMANO mq					47,40			
	B.17 B.17.002 07								
	Canali di gronda, cossaline, converse fornite e montate in opera compresi oneri per sovrapposizioni, chiodature, saldature, con esclusione delle staffe di supporto (cicogne) per i canali di gronda e di pezzi speciali per il raccordo - sviluppo da 331 a 500 mm.in acciaio zincato preverniciato spessore 6/10.								
	gronda					7,800			7,80
	scossaline laterali					7,000			7,00
	33					Scossalina confine rendina			6,200
		8,000	8,00						
SOMMANO ml		29,00	16,94	491,26					
B.17 B.17.006 03									
Tubi pluviali forniti e montati in opera ed ogni altro onere e magistero per dare l'opera finita a regola d'arte con la esclusione dei pezzi speciali e dei collari di sostegno diametro fino a 100 mm.in acciaio zincato preverniciato									
	A Riportare						32.427,10		

N.	DESCRIZIONE DEI LAVORI	Num. Parti Uguali	DIMENSIONI			PRODOTTI	PREZZO Euro	IMPORTO Euro	
			Lung.	Larg.	H/Peso				
35	Riporto	2,00			4,655		10,29	32.427,10	
	spessore 6/10. discendenti					9,31			
	SOMMANO ml					9,31		95,80	
	B.13 B.13.017								
	Intonaco premiscelato di sottofondo, per uso in interni ed esterni a base cemento, calce idrata e inerte calcareo, marcato CE in conformità alla norma EN 998-1:2003, reazione al fuoco: classe A1; applicato a macchina, spianato con apposita staggia, di spessore non inferiore a 1,5 compresa la formazione di spigoli vivi rientranti sporgenti, orizzontali e verticali.								
	parete confine Rendina								8.00*((7.80+9.80)/2)
	parete P.Terra	7,000	4,000	28,00					
	SOMMANO mq		98,40	1.170,96					
	B.21 B.21.006 05								
	Pittura di fondo uniformante applicata a pennello o rullo, su superfici già preparate, fino a completa impregnazione del supporto:fondo per cicli di pitturazione a calce.								
parete confine Rendina	8.00*((7.80+9.80)/2)								70,40
parete P.Terra	7,567	4,000	30,27						
SOMMANO mq		100,67	367,45						
B.21 B.21.015 01									
Tinteggiatura con idropittura acrilica al quarzo per esterni su intonaco civile esterno, data a pennello o rullo in due mani. Nel prezzo è compresa la preparazione del supporto e la imprimitura ad uno strato di isolante dato a pennello,è.esclusa l'applicazione della pittura di fondo da computarsi a parte. bianca.									
parete confine Rendina									8.00*((7.80+9.80)/2)
parete P.Terra	7,000	4,000	28,00						
SOMMANO mq		98,40	853,13						
B.04 B.04.004 01									
Muratura mista per opere fuori terra, formata da scheggioni di tufo o di pietrame calcareo, con doppio ricorso di mattoni pieni posti ad interesse compreso tra 0,60 e 0,80 m. estesi a tutta la lunghezza del muro, retta o centinata, di qualsiasi spessore, compreso l'esecuzione, in mattoni o calcestruzzo, di									
	A Riportare							34.914,44	

N.	DESCRIZIONE DEI LAVORI	Num. Parti Uguali	DIMENSIONI			PRODOTTI	PREZZO Euro	IMPORTO Euro
			Lung.	Larg.	H/Peso			
	Riporto spalletta, spigoli, riseghe, ecc. nonchè quanto necessario per dare il lavoro compiuto a regola d'arte, escluso eventuali piattabande e architravi da valutarsi a parte.con scheggioni di tufo; chiusura arco P.Terra		4,800	0,50	3,700	8,88		34.914,44
	<b>SOMMANO mc</b>					<b>8,88</b>	<b>171,17</b>	<b>1.519,99</b>
<b>39 B.18 B.18.051.01</b>	<b>Porta per esterni in acciaio con apertura</b> reversibile destra-sinistra, con battente in doppia lamiera da 10/10 zincato verniciato a polveri, spessore totale 45 mm, pressopiegata su due lati, con rinforzo interno ed solamento in lana minerale (coefficiente di trasmissione termica k = 2,1 W/m² K), telaio in acciaio zincato a caldo da 2,5 mm di spessore con guarnizione di battuta in EPDM su tre lati, posti in opera compresi serratura incassata, rostro di sicurezza in acciaio, 2 cerniere e maniglioneantipánico. - Porta in acciaio apertura reversibile destra-sinistra lamiera da 10/10.			1,20	2,300	2,76		
	<b>SOMMANO mq</b>					<b>2,76</b>	<b>145,99</b>	<b>402,93</b>
<b>40 E.02 E.02.002 01</b>	<b>Scavo di fondazione a sezione obbligata</b> eseguito con mezzo meccanico in terreni sciolti di qualsiasi natura, con resistenza alla compressione inferiore a 60 Kg/cm², compreso trovanti e strutture murarie od altri rinvenuti nello scavo, anche in presenza di acqua con un deflusso della stessa fino ad un battente massimo di cm. 20, le eliminazioni in secondo tempo di parti in precedenza escavate, compreso il carico del materiale eccedente quello occorrente per il reinterro, il trasporto all'interno del cantiere, escluse le eventuali ed occorrenti opere provvisorie, il trasporto ed il conferimento a discarica o ad impianto di trattamento:per profondità' fino a mt. 2; area antistante fabbricato		10,000	10,00	0,300	30,00		
	<b>SOMMANO mc</b>					<b>30,00</b>	<b>8,77</b>	<b>263,10</b>
<b>41 E.04 E.04.002</b>	<b>Fondazione stradale in misto granulare</b> stabilizzato con legante naturale, provvisto di							
	A Riportare							37.100,46

N.	DESCRIZIONE DEI LAVORI	Num. Parti Uguali	DIMENSIONI			PRODOTTI	PREZZO Euro	IMPORTO Euro
			Lung.	Larg.	H/Peso			
42	Riporto idonea marcatura CE, compresa la eventuale fornitura dei materiali di apporto o la vagliatura per raggiungere la idonea granulometria, acqua, prove di laboratorio, lavorazione e costipamento dello strato con idonee macchine, compreso ogni fornitura, lavorazione ed onere per dare il lavoro compiuto secondo le modalità prescritte nelle Norme Tecniche e nel Capitolato Speciale, misurato in opera dopo costipamento. area antistante fabbricato		10,000	10,00	0,250	25,00	24,53	37.100,46
	SOMMANO mc					25,00		613,25
	B.05 B.05.001 05							
	Calcestruzzo non strutturale durevole a prescrizione garantita conforme alle norme e prescrizioni tecniche previste. D max inerti 32 mm. Negli oneri sono compresi l'uso della pompa e del vibratore e quant'altro necessario per dare un'opera eseguita a perfetta regola d'arte, esclusi i soli ponteggi, le casseforme, e ferro di armatura, con i seguenti dosaggi:Rck 25;							
	massetto pavimentazione area antistante fabbricato					10,000		10,00
	SOMMANO mc				10,00	92,29	922,90	
	TOTALE LAVORI						38.636,61	
	A Riportare							38.636,61



N.	DESCRIZIONE DEI LAVORI	Num. Parti Uguali	DIMENSIONI			PRODOTTI	PREZZO Euro	IMPORTO Euro
			Lung.	Larg.	H/Peso			
	<div>Riporto</div> <div>002 ONERI SICUREZZA</div>							38.636,61
43	S.01 S.01.004.01 Recinzione provvisoria modulare a pannelli ciechi in lamiera, con irrigidimenti nervati e paletti di sostegno composti da tubolari metallici zincati di diametro non inferiore a mm 40 controventati, completa con blocchi di cls di base dal peso non inferiore a 35 kg, morsetti di collegamento, elementi cernierati per modulo porta e terminali. Montaggio per nolo con moduli di altezza pari a m 2,00.		10,000 10,000		2,000 2,000	20,00 20,00		
	SOMMANO mq					40,00	14,73	589,20
44	S.01 S.01.035 01 Nolo di ponteggio tubolare metallico posto in opera con basette, supporti agganci, tavolato, fermapiede, schermature di messa a terra e modulo scala, realizzato con l'impegno di telai ad H manicotti spinottati, valutato in verticale dal piano di appoggio del ponteggio alla linea di gronda e/o della quinta di copertura, più un metro e venti (mt 1.20) ed in orizzontale calcolando l'asse medio del ponteggio effettivamente montato, comprensivo di trasporto sul posto, montaggio e smontaggio ad opera ultimata. Fino ad un'altezza di metri 20.Per il 1° mese o frazione; ponteggio esterno		7,000 9,000 7,000		7,000 9,000 9,000	49,00 81,00 63,00		
	ponteggio interno facciata Rendina		5,816		8,000	46,53		
	SOMMANO mq					239,53	13,97	3.346,23
45	S.02 S.02.001 02 Cartelli di divieto, conformi al Dlgs 493/96, attuazione della direttiva 92/58 CEE e simbologia a norme UNI in lamiera di alluminio, con pellicola adesiva rifrangente grandangolare.Sfondo bianco 270x270 mm visibilità 10 m;	2,00				2,00		
	SOMMANO cad					2,00	7,57	15,14
46	S.02 S.02.002 02							
	A Riportare							42.587,18

N.	DESCRIZIONE DEI LAVORI	Num. Parti Uguali	DIMENSIONI			PRODOTTI	PREZZO Euro	IMPORTO Euro
			Lung.	Larg.	H/Peso			
	Riporto							42.587,18
	<b>Cartelli di pericolo, conformi al Dlgs</b> 493/96, attuazione della direttiva 92/58 CEE e simbologia a norme UNI in lamiera di alluminio, con pellicola adesiva rifrangente grandangolare:Sfondo giallo triangolare con lato da 350 mm visibilità 10 m;	2,00				2,00		
	<b>SOMMANO cad</b>					2,00	7,68	15,36
47	<b>S.02 S.02.003 02</b> <b>Cartelli di obbligo, conformi al Dlgs</b> 493/96, attuazione della direttiva 92/58 CEE e simbologia a norme UNI in lamiera di alluminio, con pellicola adesiva rifrangente grandangolare:Sfondo bianco 270x270 mm visibilità 10 m;	2,00				2,00		
	<b>SOMMANO cad</b>					2,00	7,58	15,16
48	<b>S.02 S.02.010 01</b> <b>Illuminazione di cantiere con faro</b> alogeno per lavori in sotterraneo o in notturna. Esecuzione di illuminazione di cantiere ottenuta tramite faro alogeno con grado di protezione IP65, montato su supporto trasportabile. Costo d'uso mensile.Faro da 500 W IP65.	3,00				3,00		
	<b>SOMMANO cad</b>					3,00	17,12	51,36
	<b>TOTALE ONERI SICUREZZA</b>							4.032,45
	<b>TOTALE LAVORI A MISURA</b>							42.669,06